京城日報
朝刊
本日朝夕刊八頁
本紙定價 一部金六錢 一箇月金一圓卅錢 郵税一箇月金十五錢 外國送り郵税共一箇月金四… 廣告掲載料 五號十五字詰一行金一圓五十錢 場所指定料（一行毎に）金二十錢増

社説 大陸開拓の鍵

東亞共榮圏の兵站基地として朝鮮は日滿支一體經濟の上に重要なる使命を果しつゝある友邦滿洲國では國家の大本たる『農』に關して日滿の緊密不可分なる提携の下に開拓農民法を制定し明年四月一日から施行することに決した。本法制定の意義は大陸に土と共に生きる大和民族の永久的不動なるものとする の理念に出でたるとは勿論であるが、我ら先人が海外雄飛に當つて最大の目標とした農を通じての國威發揚と、あらゆる事態に對應して國家總力戰に於ける自己の職域遂行に對する不退轉の大決意を法文化したもので永年要望した國民の期待に副ふ所極めて大なるものあり、友邦の慶事に衷心の讃意を表し得ない 然もその企圖するところは農業國策の本義を發揮して土に離れて都市に走らんとする不逞の徒を防止し、開拓民の親族關係を以て開拓農家として人格を付與、農家の家長に農家族の一員として開拓地以外の居住を禁じて違反する場合家長の地位を剥奪する等能く之大和民族をして、萬代に大陸經營の歴史を築かしめるため土と共に生きるの意氣を極めたるとは注目される。殊に開拓農家の所有する農地、家屋、耕作物を家長の私有財産たらしめず農家の世襲財産として自由處分を禁じたことなど實に農業國策の大本に生きて來た日本を眞に理解したものであり日滿一心の實踐よりとも看取し得る。然しながら如何に高邁なる國家の政策が遂行せられ、外征軍の活躍が刮目すべきものありと雖も本法に示されたる國民の職域奉公の決意なくしては大成を期し難い。農村經營の上に表れたる一重大指針たる開拓農民法の眞の效果を發揮せらるゝやう當局はその運用の萬全を期するとともに、不可分關係にある内鮮の對滿移住協會の發起とわれら大和民族の父祖が血で培へる大陸の開拓に率先する決意を國民に要望して止まない。

こゝで我等が想起せざるを得ないのは鮮台農村の建設である鮮台農村は支那事變勃發と共に現地在住の半島同胞更生のため華北冀東鮮台の沃野に創設された耕地約二千町歩を眞に死守する同胞は約一千戸四千餘名に上つてゐる。創設の初期に當つては中國農民の耕地と共に生きる傳統の國民性の容れる所とならず曲解される點少しとせなかつたが、僅かに五ケ年の經營は警察の設置と自守自衛の精神は…を擧げ、今秋の收穫に及んでは約四萬二千石價格二百萬圓餘に達した。この收穫は昭和十八年度を以て完成する鮮台模範農村の全投資額に匹敵し、一戸當り一千圓より二千圓の純益は早くも所期以上の成績を收めんとしてゐる。農村の言行も眞によく中國人をして歡喜せしめる所となり、一方中國農民は初めて本府の施設の方針を理解する所となつて入村を希望する者も大きく日華親善の實が顯著に昂まれる點に期待する所極めて大なるものがある。友邦滿洲國の開拓農民法設定に當り眞の精神に於て合一すべき鮮台の繁榮を記して以て一の示唆たりとする所以である。

總動員法を發動 新たに法的組織化

金融新體制案具體化

【東京電話】金融部面に對する新統制の遂行は官民新體制と相竝んで最も立遲れ、これが措置に對する政府の態度が重視されてゐたところ、十日開催された全國金融協議會役員會における賀屋藏相の挨拶にあるごとく政府は『法制に基く統制會團體を組織』することに決定、大藏當局において細目の檢討を進めつゝあることが判明した、政府は金融機關に對して新統制を確立するに當りすでに公布實施されてゐる重要産業團體令に準ぜず、全く新たな法的組織化を擔つて總動員法を發動し金融統制令で行くといふ方法をとらんとしてゐるが、大藏當局の目指す新金融機構は次の如き内容を持つものと見られ今度決定した財政金融基本方策の端的なる一具體化である

一、新金融機構は政府に對する協力體である この點重要産業統制會が反面政府の代行機關的性格を多分に含有して誕生せんとしてゐることが根本的に相違するところであり、金融機關の再編成に關し特に産業團體令を援用しなかつた所以である、基本方策にいふ『金融と産業との連絡の緊密 をはからしむ』目的はこの際特に高く評價さるべく産業部面においてはすでに法的設計を有する各種統制會が續發せんとしてゐるに拘らず、これら統制會と緊密に連絡すべき金融機關側は何ら法的性格が具備されてゐない現状にある、金融と産業の新體制的連絡は新金融機構の編成をもつてしてはじめて有機的に遂行され得るに至るはずであり基本方策もこれが誕生を待つて首尾一貫すると見ることが出來る

一、新金融機構における全國金融統制會は産業部面における民間一致の要望であるところの全産業連絡協議會に該當するものであるこの金融新體制が遲れて發足しながらしかも先發した産業部面の再編制の求めてなほ得ざる最高統制機構をのつけから獲得するものであつて金融の特殊性をもつとも明白に示したものであるが産業部面に對する民間の要請に對し一つの示唆を與へたものであることは事實である

兩陛下 十五日還幸啓

【東京電話】天皇、皇后兩陛下には去る七日葉山御用邸に行幸啓あらせられたが、帝國議會開院式を前に來る十五日還幸啓を御内定、午前九時五十分東京驛御着車、宮城に還幸啓あらせられる旨十日仰出された

三統制團體を組織

產業、金融の一體化へ

【東京電話】賀屋藏相は十日開催された全國金融協議會役員會における演説中各種金融機關に對し法令に基づく統制團體の組織を考究中なる旨を述べたが、大藏省の意圖する金融統制機構の法的組織化 はさきに制定された重要産業團體令に基づく各種産業の法的再編成に呼應するもので、戰時生産力擴充のため産業と金融の一體化に向つて一歩を進めるものとして極めて注目される、しかして大藏當局の意圖する金融統制機構の法的組織化の内容は日本銀行を含む各種金融機關をして法令に基づく統制組織を結成せしめ政府の指揮監督のもとに自立力ある團體として同業者の一體的にその機能を發揮し、もつて政府の金融統制の實施に協力せしむると同時に、金融と産業の緊密化をはからしめるものである、即ち大體次の如きものと見られる

一、設立せらるべき統制團體は『業態別統制會』『全國金融統制會』『地方金融協議會』の三團體となる見込み

二、政府は右各種の統制團體に對して會員を拘束する統制規定の制定、その他必要な命令權において一定の權限を付與する

三、右各種統制團體は漸次可能なるものより設立する

右の團體中業態別統制會は業態別、金融機關の統制團體であつて大體現在の普通銀行團、全國地方銀行協會、信託協會、全國貯蓄銀行協會、信用組合協會などの如き業態別團體を法制化するもので、全國金融統制會は全國的統制機關でその組織は大體現在の全國金融協議會を改組したるものとなる豫定である、また地方金融協議會は地域的團體として組織される

なほ右の如き金融機關の法的組織化については總動員法の發動に基いて行ふか或ひは新たなる法律制定によるか二つの方法が考へられてゐるが金融界方面の意向としては總動員法の發動を要望してゐる

目標額更に引上げ

昭和十七年度貯蓄額

【東京電話】臨時議會に提出する臨時軍事費追加豫算案、食糧増産對策費その他の豫算を合算すれば十六年度國民所得は當然相當の膨脹を見ることは必須であり、政府はこの厖大資金の撒布に對處し一方購買力吸收を目的として間接税の飛躍的増徴を行ふとしたが、もとよりこれをもつて足れりとせず十六年度貯蓄目標は百二十五億圓に引上げ、少くとも臨時軍事費追加豫算の財源に充當される公債の消化に應ずることに決定、賀屋藏相は十日の全國金融協議會席上、本年度の貯蓄目標額百二十五億圓はこれを増加する必要があるものと思はれると説明、金融界の協力を求めた

一層工夫を凝らし購買力吸收に努力

全國金融協議會で 賀屋藏相演說

【東京電話】全國金融協議會は十日午前十一時より東京銀行集會所に賀屋新藏相を招き役員會を開催、新内閣に對する協力決議および金融協議會をして法的機關たらしむべく政府に對する要望を可決、さらに委員の委囑を行ひ次いで賀屋新藏相より演説、結城會長より挨拶あり、午後二時散會した

【寫眞＝賀屋藏相】

改めて申すまでもなく東亞共榮圏を確立し國防國家體制を完成することは現下皇國不動の國是である國家百般の施策も國民日常の生活も悉くこれより發してこれに歸着するものでなくてはならない、去る七月下旬

英米 その他の諸國はわが國是の遂行を妨げんがためにわが國に對して資産凍結の擧に出たがその結果はかへつて全國の東亞共榮圏確立の熱意を一層沸き立たしむるとともに英、米をして東亞からの後退を餘儀なくせしめつゝある、しかしながら時局は眞に非常重大である、今や皇國は興廢の岐路に立つてゐると申しても過言ではない、この秋に當つて賴むところはただわが實力あるのみである自ら賴むところなき國家の陷るべき運命については古く歷史を辿るまでもなく最近における歐洲情勢から幾多の教訓を汲みとることができる、かゝる緊急の場合に臨んでは徒らに論議に時を費すことなく小異を捨てゝ大同につき擧國一致して一刻も速かに國防國家體制の完成を急がねばならない、從つて私は今後概念論や抽象論のみに由來する實質なき事柄は一切これを避け專ら實際に必要なることのみを果敢に實行する考へである、眞に國家のために必要なることは如何なる障碍をも排除し、如何なる苦痛をも冒して實現せねばならない、私は國民各位が現下皇國の當面せる時局を充分に理解せられ、難きを忍んで

政府 の施策に積極的に協力せられんことを衷心希望する次第である、さて英米などの資産凍結以後におけるわが國の經濟の推移について見るに英米など今回の措置がこれら諸國との經濟關係がまだ相當密接であつたわが國經濟にとつて重大なる轉換期をもたらしたことは事實である、しかしわが國の英米などへの經濟依存關係を東亞共榮圏内諸國に切替へようとする從來の努力はこれがため一層拍車をかけらるゝに至つたのである、今やわが國は内は國家經濟の總力を最も效果的として國防國家體制の完成に邁進するとゝもに外は東亞共榮圏における物資の交流を圓滑ならしめその自立性の確立を愈く必要に迫られてゐる、この趣旨に基いて物資動員計畫が改訂せられ、またこれに即應して生産力擴充計畫、勞務動員計畫、資金統制計畫なども相次いで決定を見たのであるが、

豫算 についてもこれら諸計畫の改編に應ずる徹底的節約が行はれ、去る九月一般會計および特別會計を通じて十二億二千三百餘萬圓に上る節約豫算が決定されたが、しかるに他面において現下の情勢に鑑み軍備の増強米穀の増産など一刻も速かに追加施設すべきものを生じたために今般召集せらるる臨時議會にこれがため必要なる追加豫算案ならびに法律案を提出することはさきに發表した通りである、臨時議會においては右にほか増税案を提出する、今回の増税案は國民生活上比較的不急と見らるゝ消費方面に對する間接税の増徴を中心とするものであつて、これによつて購買力の吸收をはかり消費の節約を促すとゝもに國民精神の緊張を期待いたしたいのである、なほこの

増税 の結果として増徴金額に相當する限度において課税物件の價格を引上げることは認める方針である、低物價政策は今後とも堅持してゆく、財政の現状、諸般の經濟情勢から見て直接税についても相當程度増徴を行ふ必要があるが、各般の事情を考慮して通常議會に讓ることゝした、昭和十七年度の豫算編成方針については從來よりも一層重點主義に徹するとゝもに萬難を排して豫算と資金物資および勞務の計畫とを適合に努め眞に適實なる戰時豫算を編成したい考へである、しかしながら現在の緊迫した國際情勢のもとにおいては重點を中心とする豫算の膨脹延いては國債の増加は避け難いところである、從つて購買力の吸收はいよ〳〵その重要性を加ふるのであつて今後一段の工夫を凝してその増強に努力せねばならない、今回の増税案もまた本月初めより實施した價格の低下ももとにこの趣旨に出たものであるが、さらに國民貯蓄増強の計畫についても一層これを強化することが肝要であつて本年度の貯蓄目標額百二十五億圓はこれを増加する必要があるものと思はれる、戰時金融に關する政府の方針についてはすでに基本の決定を見實行に移されてゐるのであつて現内閣においてもこの方針に則つて最善の努力を盡し國防國家體制の完成のため必要なる改革を行ふつもりである、公債は本年初め以來今日までに六十五億八千二百萬圓の發行を見たがその消化狀況は概ね良好である、しかし今後引續き發行せらるべき公債の消化についても要は國民の自覺に基く貯蓄の増加に俟たなければならないのであるが、今や皇國興廢の秋に鑑みて私はわが一億國民が光輝ある二千六百年の傳統に培はれたる不屈の精神と旺盛なる氣魄とをもつて必ずやあらゆる經濟的困難を克服し各々その職域において大業翼贊の誠を盡すべきことを信じて疑はない

預金 の引出を制限するやうなことは斷じて行はない、公債なども場合によつて預金を引出しても差支へないといふことであるが、預金の引出を必要とする場合は何時でも幾らでも引出し得るやう萬全の準備が整へられてゐるのであるから、預め預金を引出しておくことは不必要なことであり、戰時金融政策の成果は結局において國民精神の緊張と國民士氣の昂揚に俟つことは申すまでもないところである

資金蓄積增強へ

結城會長の挨拶要旨

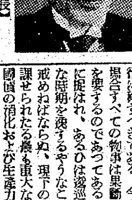

【寫眞＝結城會長】

わが國現在の情勢はまことに重大でありまして擧國一致して國力を最高度に發揮しこれが打開に當らねばならぬ秋であります、官民いよ〳〵提携を緊密にするとともにこの際方面ともに一層戰時體制の整備を急ぎ緊要な施策は直ちに實行に移すべきであります。今日の如き場合すべての物事は果斷なる處置を要するのであつてあるひは議論に捉はれ、あるひは逡巡して大切な時期を逸するやうなことは最も戒めねばならぬ、現下の重大なる責務は國債の消化および生産力擴充資金の供給を圓滑ならしめるとともにこれに要する資金の蓄積を増強することである、國債の消化は今日まで從順適當なる成績をあげてきましたが來るべき臨時議會において軍事費の追加豫算などが提出せられるのでその發行高はます〳〵増加するものと豫想せられるが故にこれが消化についてはさらに一段と工夫を凝し努力する必要がある、生産擴充資金の供給を圓滑ならしむるためには生産計畫と資金の運用とを適合せしめ産業と金融との有機的連繫を緊密ならしむることが肝要であつて、この點については われ〳〵としてもさらに考究を加へ、また資金の蓄積は購買力吸收の點よりも現下きはめて肝要なる事柄であつて、なほ一層これに努力すべきは勿論であります、金融界は今こそ一致團結し決意を新にして基本要綱の趣旨に則り、奉公の精神をもつて一層機能を充實し得るやう全力を盡して國策の遂行を支持する覺悟である

同和奉公會東京協議會

【東京電話】財團法人同和奉公會主催の第一回東京協議會第一日は十日午前十時から財團法人中央融和事業協會講堂で小泉厚生大臣の臨席のもとに開かれ、會長平沼男、同會役員以下卅八府縣代表各位および關係者など約百名出席、開會の辭、國民儀禮の後ち平沼會長の挨拶、小泉厚相の告辭、皇軍に對する感謝決議文案を附議決定して協議に入り

一、同和運動の積極的進展

一、同和教育の徹底

一、同和運動と大政翼贊運動

などに關しそれ〴〵眞摯な意見の開陳あり四時すぎ散會した

タス社長に ウ前大使

【クイビシェフ九日同盟】ソ聯當局は九日駐米大使コンスタンチン・ウーマンスキー氏をソ聯國營タス通信社々長に任命した旨發表した

あす第一回衆院各派交涉會

【東京電話】衆議院は十日新會派【同交會】の結成で從來の翼贊議員同盟と二つの交涉團體をもつことになつて直ちに各派交涉會が結成され、十二日午前院内に第一回各派交涉會を開き臨時議會の議事運營につき協議する、現在議員は翼贊議員同盟三百卅四名、同交會卅五名であるが、翼贊議員同盟による交涉團體結成派は十一日午後卅名入會及び全議會を開き協議のうへ早急に屆出をするはずでかくて衆議院はここに三團體による各派交涉委員會の復活を見ることになるわけである

中央協力會議に政府の協力要請

挾間組織局長 次官會議で

【東京電話】國家總力戰體制の完成を目指す大政翼贊會の第二回中央協力會議は來月八日から五日間開催されるが、十日の定例次官會議に挾間翼贊會組織局長は會議開催の趣旨、議案方針ならびに議題の重點などを詳細説明して同會議が

一、國民士氣の昂揚、國民信念の確立

二、國民組織體制の確立

三、國民生活力の強化

四、戰時食糧の確保

五、經濟協力の發揮

六、翼贊政治體制の確立

などにその重點を置き國難突破に戰時下の國民の總力を結合一元化するところに深い意義がある所以を詳說して政府の積極的な援助協力を要請した、これに對し鈴木企畫院總裁は政府として同會議が戰時國民常會として開催運營される趣旨…

新交涉團體に同交會を結成

【東京電話】衆議院の新政友派旧久原系安藤派と舊民政川崎派とを中心とする新交涉團體結成に關する全體會議は十日正午より日比谷山水樓で開かれ、同交會の結成を正式に決定、ついで規約を定め十日現在までの參加者をもつて第一回正會員とすることに申合せ同三時半散會、安藤、川崎兩氏が代表となつて同四時半院内に大木書記官長を訪問正式屆出を完了、さらに小山議長と會見諒解を求めた、新交涉團體の會員左の如し

安藤正純、川崎克、芦田均、板谷順助、星島二郎、岡崎久次郎、鈴木文治、北昤吉、宮脇長吉、原口初太郎、福田關次郎、片山哲、木暮三四郎、岡崎憲、田川大吉郎、楢原…、丸山弁三郎、大石倫治、名川侃市、石坂豐一、若宮貞夫、大野伴睦、森幸太郎、田中亮一、林讓治、世耕弘一、坂東幸太郎、牧山耕藏、百瀬渡、本田彌市郎、一松定吉、松本弘、松尾孝之、服部岩吉、工藤鐵男、安藤派國勢調査會員廿名、川崎派十一名、舊社大十日會三名その他一名である

米國の背後に短刀

スターリング少將本末顚倒の暴言

【カンサスシチー九日同盟】アメリカ海軍の軍事評論家イエーツ・スターリング海軍少將は九日當地で開かれた全米赤十字年次大會の席上アメリカ全面參戰の必要を強調するとともに極東の情勢に言及しアメリカは日本の態度に憤激してゐると本末顚倒の暴言を吐いた、演説要旨は次の通り

一、アメリカ、ドイツ兩海軍の全面的發砲戰は既定の事實であらう、ドイツ潛水艦による商船擊沈を阻止するためにはアメリカは大西洋でさらに新たなる海軍其他の犧牲を餘儀なくされるであらう、日本は歐洲におけるドイツの勝利が國民的信念となるまでは對米開戰の危險は冒さぬだらう、アメリカが大西洋でドイツ海軍の制壓に手一ぱいとなつてゐる最中に日本が極東でアメリカに挑戰的態度に出たことに對してはアメリカ國民は憤激してゐる、日本はいまやアメリカの背後に短刀をつきつけてゐるのだ、しかしてこの故にこそ日本との戰爭はアメリカのどの階層にも不人氣である、アメリカ當面の關心事は日本が積極的に樞軸側諸國とゝもに參戰することを阻止することにあるなんとなれば、いまやアメリカはドイツとの開戰は不可避と見てをり、また兩洋作戰はアメリカの欲せざるところだからである、日米關係決裂の曉にはイギリスはシンガポールを根據地として起ち、アメリカ艦隊は太平洋の基地に到達し、またアメリカの爆擊機はウラジオストックから作戰するであらう

東條首相、記者團を招待

言論機關の協力を要望す

【東京電話】東條首相の内閣記者團招待會は十日正午首相官邸で開かれ、政府側から東條首相はじめ嶋田海相、岩村法相、星野書記官長、鈴木企畫院總裁、森山法制局長官、奥村情報局次長、記者團側から七十餘名出席、午餐をともにして懇談、ついで席上東條首相は重大時局下における國民輿論の指導の重要性を強調し、言論機關の一段の協力を要望した

商相藏相と要談

【東京電話】岸商相は賀屋藏相と十日午後二時藏相官邸で會見、臨時議會における政府提出議案につきおよそ四十分間協議したのち各個別に星野内閣書記官長と會見要談した

平生氏に内定

初代鐵鋼統制會々長

【東京電話】鐵鋼統制會々長銓衡委員會は十日午後一時半より丸の内鐵鋼會館に開催、平生釟三郎氏を滿場一致會長に推薦した、よつて同委員會は右の旨直ちに岸商工大臣に答申することゝなつた

平生釟三郎氏

敵遺屍八百餘 魯南作戰戰果

【山東省〇〇前線にて十日同盟】十日までに判明せる今次魯南作戰の綜合戰果はつぎの通り

遺棄せる敵施設 兵器廠一、兵器廠二、被服廠二、敵遺棄死體八百十三名、捕虜百卅四、鹵獲品多數

けふ總選擧 比島正副大統領

【マニラ十日同盟】比島正副大統領および上下兩院議員の總選擧は十一日施行、十二日開票されるが大統領候補者はナショナリスタ黨のケソン現大統領以下七名、副大統領候補者はナショナリスタ黨のオスメニア現副大統領以下四名、又上院議員候補者は百二名、下院議員候補者は三百九十二名に決定した

皇軍に信頼 廣東英人引揚げず

【廣東九日同盟】在廣東イギリス總領事館では現下の國際情勢にかんがみ、廿二日イギリス人婦女子の引揚勸告を行ふとゝもにさらに過般總領事館に沙面居住の全イギリス人を招集引揚方を勸告したがこれに對して在廣東イギリス人代表は日本軍の軍紀はきはめて嚴正でわれ〳〵は自由に生活、商取引を營むことが出來、今さら引揚を必要とせず、廣東市内居住の限度を行ひ、目下日華兩軍協力して依然占領地區の治安維持と良民保護に任ずる皇軍の威容と信頼を表明してゐる

＝人＝

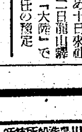

◇後藤十郎主計大佐 現北支某要職に赴任のため十日來城十二日龍山驛發『大陸』で赴任の豫定

クリミヤで激戰 ソ聯側の戰況

【モスコー九日同盟】ソ聯情報局八日發表＝一、赤軍は八日も全線にわたりドイツ軍に頑強に抵抗してゐるが、特にクリミヤ戰線は激戰を行つた

一、六日の空中戰および高射砲により赤空軍の擊墜したドイツ機は百四機である

一、七日赤空軍はドイツ機九機を擊墜した、赤機の損害一機

惡路を衝いて進擊する獨機械化部隊

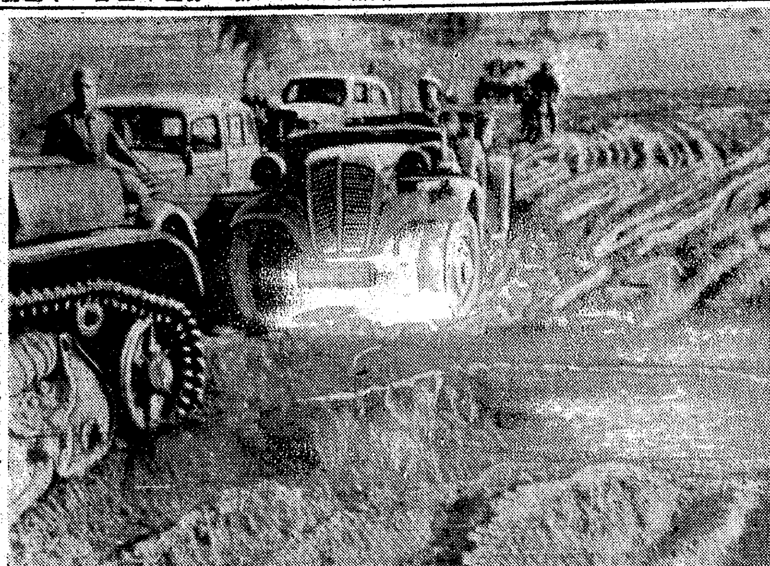

劃期的な實費の保險 發賣
特長 1 保險料がすべて低廉 2 初年度より年々戻り金付 3 滿期時全戻金付
相互組織 千代田生命

産めよ 子寶盪で
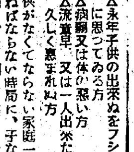
でも多く生まねばならない時局に、子なく惱める奧樣の胸中、全く同情に堪へません 何はともあれ、樣子を打明けお便り下さい 妊娠に關しての知識と尊い體驗ある子寶盪のキ、メ並に體驗談を無料で送呈します。
△永年子供の出來ぬをフシギに思つてゐる方 △病弱又は体の惡い方 △流產早、又は一人出來た後久しく惠まれぬ方 子供がなくてならない家庭一人
見本を無料附錄 母となるには
子寶盪本舖 奈良縣生駒町
價 五日分三円 十五日分 内地送料

米谷隆三著 ファシスタ教本 定價一圓六〇 送料一〇錢
新刊 世界は今や大轉回しつゝある。吾々の好むと好まざるとを問はず、舊い世界はもはや夢見ることは出來ない。而して二十世紀新體制の先驅者たるファシズモは、この現實の動きに如何なる役割を演じ且つ果さんとしてゐるか本書は、イタリアを形づくるファシズモの正體を語り、その原動力と組織とを心ゆくまで解明したものである。友邦イタリアの全貌を知らんと欲する者にとり好箇の書であると共に運命の岐みに直面せる日本の方向に、本書の示唆するところは大きい。
セオドル・アベル著 小池四郎譯 ヒトラーとその運動 增刷 定價一・五〇 送料一〇 ヒトラーと苦難を共にした政治戰士六百名の自叙傳から抽出したナチ運動の分析である
ギュンター著 石丸藤太譯 太平洋戰爭 定價一・八〇 送料一四 一觸即發の今、太平洋上に日米戰はば的研究書。
書籍目錄進呈 東京市麴町區… 振替東京三三六番 實業之日本社

十一月號愈ゝ發賣
特輯・高速機
★高速機の變遷について 川崎航空機技師・井町勇
★發動機から見た高速飛行機 航空研究所・栗野誠一
★高速機と脚引込裝置 岡本工業技師・服部省三
★翼內冷却器について S.G.リトキン
★ホーカー・タイフーンの檢討 P.H.ウイルキンソン
★圖表・速度記錄の變遷
★飛行機紹介・歷史的高速機集
座談會 敵闘する整備魂 ▲陸鷲整備員座談會▲
昔の航空界を語る ▲草分飛行記者座談會▲
飛行機の基礎計畫から竣工生產まで 阪大助教授 三木鐵夫
氣球昇騰 島田春雄
隨想 昔の飛行機 小高吉三郎
懷古 平井常二郎
成都爆擊行 特派員 大澤
爆擊機を空輸する女 丸山直一
世紀の鳥人（シナリオ）袋一平・譯
定價50セン
空の國民雜誌 航空朝日
朝日新聞社發行

機械工作便覽編纂委員會★編
日本標準 機械工作便覽
好評再版出來
堂々二〇〇〇頁を超ゆる工作便覽の壓卷！ 機械工作界に疾風的賣行を以て重版、怒濤の如き申込殺到し、標準便覽の聲價は絶讃の域に達す！
廣汎なる機械工作の全分野に亘る資料公式、數表、規格等を剩す處なく收めると共に極めて系統的に配列統合し以て全機械技術者及學徒の座右必備の書たらんことを期した。その全貌を見よ
體裁 規格B列6番型・羅紗裝上製 本文特漉上質紙二〇二〇頁
定價 一三・五〇 送料 内地三三 外地六三
目次拔萃 ①數學（數表他七章略）②物理化學（測定數及度量衡單位及換算表）③材料及び材料力學（物理的用語他十章略）④機械設計（寸法標準數及び等比標準數他十三章略）⑤鑄造、鍛造、熱處理及び熔接（爐及び燃料他四章略）⑥金屬の表面處理（金屬の鍍金他略）⑦機械工作（機械加工・工具・工作機械）⑧機械工作用測定法（測定具及び測定法・材料試驗及び試驗機）⑨電氣工學（電機及び動力測定）⑩光學（光の本性・光の干渉・光の分散及び色・光の屈折・光の強さ・光の反射光の偏り他十五章略）

石川島造船所技師・工學士 狩野三郎編
實用機械工學便覽
機械工學に關する便覽ポケット類の中で眞に技術者の好伴侶となり、よりよき相談相手として愛讀されてゐる好著である。著者はこの點を痛感し、實際的便覽完成の念願を本書に集注し、鋭意これが完成に全力を傾倒したものである！
近刊
規格A6判上製 三八五頁 價二・八〇 送料一〇
目次拔萃 ①數學及單位換算 ②動學 ③力學 ④材料力學 ⑤工業材料 ⑥機械の要素 ⑦工作法及工作機械 ⑧熱及熱傳導 ⑨燃料及燃燒 ⑩内燃機關 ⑪水蒸氣及蒸汽機械 ⑫氣體及氣體機械 ⑬液體及液體機械 ⑭流體機械及抵抗損失 ⑮起重及運搬機械 ⑯送風及冷凍 ⑰電氣及電氣機械 ⑱化學及化學表 他四項略

土木工學便覽
時代は興亞建設期！ 編纂は斯界の權威！
凡ゆる土木關係者の机邊に必備されるべき斯界の權威を網羅して今將に上梓されんとしてゐる！乞ふ今し暫く待望を！
近刊
現下わが土木技術界の使命は大東亞建設の基礎を完成するに最大最重の責務を擔つてゐる。本書は多岐廣汎なる法規、公式數値、既實用萬般に亘る土木工學の全分野から應用力學、橋梁、コンクリート及鐵筋コンクリート、道路、鐵道、水理、河川、港灣、上水下水道、發電水力の各項を收錄
規格B6判上製 三五〇頁 價三・〇〇 送料一四
東京市神田區駿河台 振替口座東京一四六〇四番 電話神田二五一八・二六二四
株式會社 共立社

第二次半島電力統制

明年度管理令公布

十八年度に國策會社を設立

半島産業政策の根幹をなす電力統制については總督府の最高方針として既報第二次統制方針の確立を決定、愈よ明年度から實行に移すべく準備中であるが、これが具體的内容については十七年度は準備工作で進み、十八年度を期し政府出資に基づく半官半民の新國策會社を設立する方針を採ることとなつた

すなはち十七年度には調査準備電力統制調査委員會を設立、これが基本案を最後的に確立、これが要綱により推進させようとするものであるが、明年中には準的な電力會社の統合を行はしめつゝ一方では電力管理(假稱)を制令で公布、次いで特殊會社を公布、十八年度に資本金一億五、六千萬圓の法令に基く特殊會社を設立、漸次政府出資金を增大して國家管理を徹底させるものである

これが十七年度遂行部分たる準備調査と委員會設置が確實に計上された、さらに進行的に進行する發送電會社の準備的合作工作がどの程度遂行せしめられるかは不明で、この點が注目されてゐるが、方針は相當強力な實行案を用意しつゝあるものとみられる

機械部門統制會の設立方針

佐藤局長説明

【東京電話】重要産業統制協議會では十日正午より帝國ホテルに機械部門の官民懇談會を開催、佐藤機械局長より機械部門における統制會設立方針につき説明あり種々懇談を行つた、しかして同席上佐藤局長の説明要旨は左の如くである

一、機械部門統制會はその内部機構が他の産業に比し複雑である故慎重な考慮を必要とする、右に關し機械局としては一應原案を作成研究してゐるが、それは參考案に過ぎず會長、理事長の研究に俟つ考へである

一、機械部門における五箇の統制會および日工聯すなはち六箇の團體の連絡に當るべき機械部門の協議會は統制會長と十分相談のうへ設立準備を進める豫定である

一、設立準備委員會ならびに會長銓衡委員會の指名は十五日頃の豫定である

一、機械部門における統制方法は戰時状態においても國家管理その他の統制方式によらず飽くまで統制會を活用して行きたい方針である

一、東亞理工場は兵器の如きもののほかは原則として統制會に入れる方針である

一、現在の日工聯、機工聯參加の組合を統制會に整理分屬せしむるために今急準備する必要がある

一、今次の方針については参次實産部と連絡して業者の協力を願ひたい

一、機械部門の五統制會に含まれる業種は當局左の如くで將來逐次必要なる業種はこれを追加し得るものとす、即ち機械統制會、産業機械統制會、精密機械統制會、車輛統制會、自動車統制會

ユニット・トラスト制度

安田信託も申請

【東京電話】政府は國内浮動購買力吸收および國民大衆資金動員のためユニット・トラスト制度を採用し、先般野村信託および同和信託に對し、これが業務許可を行つたが同種の信託協會の申請に對しても許可することに内定した、これにかんがみ從來金融資本として發展して來た安田財閥で急遽申請案作成のうへ當局へ許可申請することゝなつた、なほ他の財閥でも同樣の成案申請手續きをとるものとみられてゐる

朝運特殊會社化

十八年度實現に延引か

朝鮮運送の特殊法人化は昨年下の陸運統制の根本策として總督府では準備成り、十七年度豫算に要求したが、財務局側の承認に難點があつて行惱みとなつてゐる、これで政府出資は一應十七年度に實現し難いこととなつたので政府側の出資無しの特殊會社化には鐵道局側に難色があるので實行案は十八年度實現にと延期をみることとなるほかないとみられるに至つた

人絹系統一檢査

明年早々に實施

從來の自治檢査廢止

【東京電話】人絹糸の檢査は商工省令による統一規格なきため、現在各人絹會社で任意に決定してゐるので、人絹織物その他製品の品質統一を期し難く、從つて輸出面甚だ困難なるにかんがみ商工省ではこれが對策一檢査の確立につき種々考究中のところ、いよいよ來年早々より人絹糸の檢査制度を實施することになり、これが對策委員會を開催して試驗方法および格付方法を決定することになつた、なほ右委員には角村博士(橫濱生絲檢査所)、櫻田一郎氏(京都帝大)大橋昌氏(帝人)、稻村氏(東洋レイヨン)立川氏(旭ベンベルグ)茂成氏(倉紡)富久氏(東洋紡)らがこのほど任命された、なほ格付、審査方法は大體目下スフに實施せられてゐるものを基準とする方針のやうである

驛までの鑛石搬出に

輸送費補助を交付

明年度より愈よ實施

鑛山國策に基づき總督府では鑛山道路の開設、鑛山送電線の架設、鑛業施設の施設を行ふと共に鑛産力擴充に相當の影響を來すので鑛山課では明年度豫算に二百萬圓を要求、山元より驛までの運賃補助制度を設定しこれが増産に全力を注入してゐるが、最近鑛石の輸送が著しく、ために生産トラック、牛馬車等による輸送に對し、實費の五割まで補助することとし財務局と豫算折衝中であつたが査定を通過したので議會における豫算決定に伴ひ愈よ明年度より輸送費補助を交付することとなつた、これによつて鑛石の運搬に更に一層の拍車がかけられるものとして期待される

米穀增産獎勵

金問題等折衝

下飯坂糧政課長 福山理事官東上

本府下飯坂糧政課長は福山理事官を帶同十一日午後三時五十分あかつきで東上するが、要務は臨時議會提出中の米穀增産獎勵金問題、食糧增産問題、更に明年度米穀需給計畫につき農林省側と折衝のためである

共同作業の經過

農林省調査纏る

【東京電話】去る七日の國家總動員審議會で農業生産統制要綱が可決されいよいよ農會が統制機關の實地統制機構となつて農會區域内の共同作業、共同炊事などを強制するといふ態勢が確立、田植、除草、刈取、脱穀、調製などすべての共同作業への農村新體制が整備されたが、今までの共同作業の經過は果してどんな過程を踏んで來たかを示す調査がこのほど農林省經濟更生部の手によつて纏まつた、これによると農村の共同作業がはじめて實施されたのは昭和十三年春で農林省から農業共同作業施設補助として十二萬圓が計上され、道府縣農會に共同作業指導の囑託技師を設置、まづ共同炊事共同託兒所と關連して獎勵に當つた、しかし最近はかけ聲ばかりで實際共同作業に當つた總數は米麥增産に從事してゐる全國部落數僅十五萬中僅かに一割乃至二割位に過ぎなかつた、ところが事變の進展とともに農村勞力が急激に不足を告げた結果、十五年中には一躍十萬戸ぐらゐに激增、さらに今年度に入つてからは殆ど全國的に普及し十五萬部落のうち九割までが何らかの形式で共同作業を實施してゐる

各道農事試驗場

明年度事業設計

打合會で近く決定

農業生産力增強を目指し本府及び各道農事試驗場は各種研究調査に没頭してゐるが明年度の事業設計を決定すべく各道農事試驗場業務設計打合會は來る十日から四日間水原の農事試驗場において開催されることに決定、米麥の增産を中心とする本府の諮問事項その他につき檢討することゝなつた、日程、諮問、協議事項は次の如し

十日 局長訓示、場長挨拶、指示注意、諮問答申
十一日 打合
十二日 打合、協議
十三日 協議、希望、質疑應答

諮問事項

一、水稻及び畑作物を通して增收したる試驗成績中直ちに之が用途方法

二、田作物作付方式改善に關する試驗成績に鑑み調査の作付面積擴張に資すべき適切なる事項

三、農村の勞力不足に鑑み米麥作の勞力節約に關し今後試驗調査を必要と認むる事項

協議事項

一、水稻耕種改善方針に關する件

二、本年の實積より見たる古代跡地及畜産作、大麻跡地の水稻耕種法改善に關する件

三、病蟲害、早期發見並に其の處理方法に關する件

中央は三本建で

農業團體統合案成る

【東京電話】農業團體統合問題については去る九月十八日の中央農業協力會理事會において農林省より具體案を提示し、理事會に協議することに決定し、酒井組合中金理事長が協力會側を代表して農林省と具體的統合方法を研究中であつたが、この程漸く統合に關する大綱の成案を得るに至つたので中央農業協力會では十日午後中金ビルに理事會を開催、酒井、千石正副會長ほか荷見、湯河、三輪、稻田、川野、東浦の全理事出席、右に關し協議の結果、左の農業團體統制に關する事項を正式決定、直ちに農林大臣に申達した、すなはち右大綱は昨年末中央農林協議會において決定した統合案と大體同一であつて帝國農會、産業組合中央會、全國購販聯合會、産業組合中金、全國養蠶業聯合會、全國畜産組合聯合會、米穀聯合會の七中央農業團體の系統組織ならびにその他統合を適當と認むる團體とし、かつ中央團體は指導統制團體、經濟團體および金融團體のいはゆる三本建とし道府縣團體の支部とすることとなつてをり、また農業に關する國策會社との關係については可及的にその設立を防止するとゝもに既存のものについても新團體をして漸次これを吸收せしむるを適當とする事業はこれを農業團體をして行はしめるとなつてゐる、しかして、これが具體的統合方策については今後さらに農林省と打合せ成案を得次第農林計畫委員會に附議決定の上、來る通常議會に農業團體法案(假稱)として提出する筈である

農業團體の統制に關する事項

一、國際情勢の緊迫化に伴ひ一層生産完遂の要いよいよ急切なるものあり、政府は速かに左記により農業團體の統合を斷行しもつて農村の自主的協力體制を整備し農業者の創意と責任とにおいてその全能力を傾注せしめたる本來の使命達成に萬遺憾なきを期せられたし

一、農業團體の統合は指導統制機能ならびに經濟機能を系統的綜合的に最高度に發揮し、もつて戰時下食糧その他重要農産物の增産完遂ならびに優秀なる人的資源の涵養に遺憾なからしむるものとなすこと

二、農業團體の統合は中央農業系統團體ならびにその系統關係ある團體および適當と認むる團體の統合をもつて行ふものとすること

三、統合せらるべき團體は中央にありては指導統制、經濟および金融の三本建となし地方においては道府縣および市町村毎にこれらを綜合せる地域別單一團體を組織せしむるものとすること

四、道府縣團體はその行ふ計畫事業および當局事業は特別會計とするなどそれぞれその事業および經理を明かにするとゝもに市區域に支部を設けるものとなすこと

五、部落農業團體はこれを簡易なる法人として市町村農業團體の構成體とすること

六、統合せらるる團體は國家の生産計畫の立案に參畫するとともにこれが遂行の責に任ずるものとなすこと

七、農業團體統合整備と關聯し農業に關する統制會社に對しては新規その設立を防止するとゝもに既存のものについても統合せられたる農業團體をして漸次擔當せしむるを適當とする事業は農業團體をして行はしむるものとなすこと

釜山商議會頭

西條氏を指名

【釜山電話】釜山商工會議所會頭の後任問題に關しては其椅子の内外に對する重要性と議員間に底流する派閥的體制を拔本的一掃のため監督官廳たる慶南道當局において慎重研究中のところ十日午前十一時副會頭竹下隆平、米倉清三郎の兩氏が道に招致され山澤知事から元議員で釜山財界の長老たる西條利八氏を指名した、よつて釜山商工會議所では明日午後二時から緊急役員會議を開催、特別議員を加へて右の顛末を報告し役員會の態度を決定すると共に近く議員總會を開催して全議員の賛成を得る段取であるが、當の西條氏は現在議席を有せず且法人代表たる現議員が辭退して、西條氏をその代表たらしめるか又は立石前會頭の辭職による缺員一名の補缺選擧を行ひ法人議員の選出により西條氏をその代表者として會頭就任の資格を備へせしめることになる見込みである

第二次五ヶ年計畫

滿洲國産業開發案成る

【新京十日同盟】滿洲國産業開發第二次五ヶ年計畫は九日の打合會において内定を見たのでさらに經濟部ならびに關係特殊會社の意見を加へたうへ滿洲國政府原案を作成し近く青木企畫處長、稻田企畫參事官が東上、日本側と打合せを行ひ日滿兩國總理大臣の裁可を仰ぐ予定で大體今年末までには全計畫の確立を見る段取である、内容はつぎの通りである

一、計畫の目標 計畫の目標は石炭、鐵をはじめとする重工業資源の開發、農産物增産、民生諸施設の完備におき、關連計畫として生活必需品確保に萬全を期する

イ、鑛業部門 鐵鑛、有機合成物、電氣化學工業、化學工業、パルプ、セメント、機械、自動車、電力、瓦斯、鹽、曹達

ロ、交通部門(鐵道新線および國線を除く)私設鐵道(新設路線十五本、石炭搬出、農産物集荷開拓用の三種ならびにこれらの二者または三者の用途をかねたもの)水運、港灣、道路(自動車道路、國道、鋪裝道)開拓道路をはじめこれに關聯した自動車、荷馬車の增配

ハ、農業部門 大豆、雜穀、麥、米、特殊作物、油脂原料、農具など十七種

ニ、畜産部門 牛、馬、羊、豚などの畜産增産ならびに農業增産に關聯せしめて增産配給計畫を作成

なほ右增産計畫遂行上必要なる資金、勞力についても左の如く具體的計畫を立案してゐる

一、資金關係 計畫遂行上必要なる資金は國内から供出し得る資金と日本からの對滿投資に二分し、資金總額は第一次計畫よりも相當增額せられ日本側に期待するものは總額の三分の二に達してゐる、國内資金に對する三分の一は第一次計畫の實績から見れば著しく増大してゐるがこれは資金の蓄積とインフレ防止の理由から具體的措置を講ずる

一、勞働關係 第一次計畫により完成された事業にも相當多くの勞働力を必要とするうへ第二次計畫遂行にも莫大な勞働力が要求されるので鑛工兩方面と農村勞働力の二點を睨み合はせて計畫を樹てた、今後において北支よりの勞働力を增加させることは相當の困難が豫想されるので第二次計畫においては國内勞働力を有效に使用することに重點をおき、また技術員については日本より仰ぐものが多いが國内においても鑛、工ならびに畜産關係の技術者と學生員により相當多數の人員を確保する

東北四縣冷害對策八百萬圓

臨時議會提出

【東京電話】本年度北海道および青森、岩手、宮城、福島の東北四縣の冷害被害對策については、その後農林、大藏兩省間で折衝中であつたが、取敢ず緊急措置として約八百萬圓の追加豫算を來る臨時議會に提出することとなり、十一日の定例閣議で正式に決定する、今回の緊急對策は主として離村防止を主眼とする救農土木事業その他の事業に對して支出するもので種子、肥料などの購入助成、冷害防除對策、冷害保險施設の擴充とその他の損失對策については特に考慮するはずである

住宅建設計畫

資材割當を決定

總督府が一昨年設置した住宅對策委員會は昨年度において一般住宅で勞務者向住宅の建設用資材の綜合的優先配給を行つたが、今年も既に物動計畫の決定を見たので十日第三回委員會を開催して本年十月から明年九月までの住宅建設計畫とこれに要する資材の割當を協議した結果、次のやうに決定した

この計畫は一般住宅用のものだけで勞務者住宅用資材は更に委員會を開いて決定する筈で住宅難緩和の上にその運用が期待されてゐる

京畿道五〇九六戸(七、六四〇坪)▲忠北八八戸(一、三二〇坪)▲忠南一三六戸(二、〇四〇坪)▲全北六四〇戸(九、六〇〇坪)▲全南一六四戸(二、四六〇坪)▲慶北一九三戸(四、三九五坪)▲慶南三三〇戸(四、九五〇坪)▲黄海道一〇三〇戸(一、五四五坪)▲平南三三七〇戸(三〇、五五九坪)▲平北二四三三戸(三、六二〇坪)江原道一二九〇戸(一、九三五坪)▲咸南六七九〇戸(一〇、一八五坪)▲咸北一、七三九〇戸(二六、〇八五坪)

議同各部門の對議會策協議

【東京電話】翼贊議員同盟では十日午前、午後に亘り戰時經濟、外交、國策新體制の三特別委員會をそれぞれ開催、各部門の對議會態度につき協議した、經濟特別委員會では世話人提出の議會對策原案を檢討し、外交委員會では八日の懇談會の結果に基き協議の結果、從來外交の眞相が誤り傳へられるのは遺憾であるから臨時議會では同盟より代表者をして質すべきは十分質し政府をして眞相を語らしめ國民の疑惑を一掃せしめるとともにわが外交方針が終始一貫せることを闡明せしめることに意見一致した、官界新體制委員會では本會議、豫算委員會などで官紀の肅清、官吏の責任、國策會社及び統制團體などにつき徹底せる質問をなすことに意見一致した、さらに右と併行して同日午後臨時總務會を開き對議會策を中心に協議し質問者の選定、質問事項、内容および政府案附議提出の時期などについては政府の新方策に即應して具體的態度を練ることになつたが大綱の意見としては

一、一般施政に關し政府を支持鞭撻するとともに建設的見地よりする代表的質問は大體一名乃至二名程度

一、豫算總會においても同樣の見地から大體五名程度とし質問者は各方面を網羅したい模樣である、なほ新交渉團體の出現により各派交渉會が構成されるので議同外の團體の賛成者も若干ある見込みである

翼贊會庶務組織兩部長會議

【宇治山田電話】翼贊運動挺身の決意を固める大政翼贊會全國道府縣六大都市支部庶務、組織兩部長連絡會議は十日午前九時より宇治山田商工會議所で開催、出席の全部長は午前四時半起床外宮遙拜で潔齋のうち會議に臨み翼贊運動推進策を協議、翼贊運動に關する決議を滿場一致可決したのち外宮、内宮に參拜、誓詞を大前に奉つた、決議は總裁、翼贊會首腦はじめ關係方面に提出するが今後も全國九地區から二名あての委員を擧げて連絡會議を開く

決議

一、大政翼贊會の政治的性格を明瞭ならしむるやう法的根據を與ふること

二、翼贊壯年團を翼贊會の内部組織たらしめること

三、産業報國、商業報國、農業報國など大日本産業報國會および大日本婦人會の地域組織を翼贊會の内部に包含すること

四、部落會、町會などの如き下部組織を翼贊會の下部組織たらしめること

五、地方長官を名譽職とし別に民間より支部長を簡拔すること

六、中央本部の人的構成にあたりては地方の人材を簡拔してその階級に參畫せしめること

八並氏に決定

翼贊會宣傳部長

【東京電話】大政翼贊會宣傳部長の後任については部内より起用する方針で銓衡を進めてゐたが現宣傳部副部長八並璉一氏を昇格せしめることに決定、十日東條總裁の決裁を經て發令された、同氏は大分縣出身、昭和二年東大法科卒業東京日々新聞社に入り政治部記者として活躍、大政翼贊會發生と同時に同社を辭任、宣傳部副部長となつたもので當年四十歳の働きざかりである

中小商工業對策委員會設置

中小商工業者の轉廢業對策について内地に較べて朝鮮はやゝ立ち遅れ氣味にあり押し迫る時局の荒波はこれら中小商工業者を容赦なく苦境に追ひやつてをり、これまでの資金融通補助のみをもつてしては到底完全な轉廢業對策を押し進めることは出來ないので總督府では近く實施を見る更生金庫制度の創設を契機として審議室および商工課を中心に中小商工業對策委員會を設置することゝなり目下これが具體案につき種々協議中である、同委員會設置の曉は中小商工業對策に一層積極的方途を講ずることゝなるべくこれが實現は大いに期待されてゐる

朝室無配繼續

【大阪電話】朝鮮室業では來る廿九日定時株主總會を開き左記利益金處分案(無配繼續)を附議する(單位千圓)

▲總收入 五六、五七四
▲總支出 四九、四三七
▲差引利益金 七、一三六
▲前期繰越金 八八八
▲合計 八、〇二五

【右處分】資材償却金四、〇〇〇▲法定積立金三〇〇▲別途積立金一、〇〇〇▲設備擴張準備金一、五〇〇▲退職手當基金二〇〇▲役員賞與金八〇▲後期繰越金九四五

夕刊後の市況

◇―朝取實物出來値
▲拓銀七二、八▲朝鮮信託一七、三▲高周波四九、九▲大同産業一五、七▲出來高一千枚

◇―橫濱生糸後場大引
十一月限 一四七六 十二月限 一四八三
一月限 一四九三 二月限 一五〇三
三月限 一五〇九

借方貸方

國民の總力を結集して最近強行資金の引出し傾向があるやうだ▲内外情勢の緊迫から來る不安だとするとに苦しい話だ▲第一國民の狼狽したそんな姿を外國が見たら何といふか▲決して一等國民の態度ではない▲當局も全國金融協議會席上、金引出の制限は絶對に行はないと明言してゐる▲この引出制限の噂はかつて大藏省の役人が不用意に洩らした一言以來▲今日まで預金者心理の底に何からとびりついてゐるものらしいが▲國民はこの政府を信頼して▲預金を引出すことが危險であることに餘りに氣がついてゐないやうだが▲引出の心理は結局個人主義、自由主義である▲つまりそのこと自體が國家の總力に重大なる影響を與へることを知らぬのだ▲現金を死藏、退藏すればインフレだ▲公債の消化も一層障壁を來す▲物價は騰つて生活を脅かす▲天に向つた唾は己が身に振りかゝるのだ▲國民はもう一つ個人主義、自由主義を清算せねばなるまい

棉花、穀物取引の値動き限度制限

【ワシントン八日發】ウイツカード アメリカ農務長官は八日全國の定期取引所に通牒を發し、棉花および穀物などの取引における一日の値動き限度を半減するやう要請した、これは時局の進展に伴ひ棉花、穀物などの定期取引相場の混亂に陥らんことを慮つて執られた豫防的措置として頗る注目されてゐる

被服元卸商理事會

朝鮮被服元卸商組合では十一日午前十時から京城ビルの同組合事務所に理事會を開き

一、新加入申込者入會承認の件

二、被服工業組合との取引契約締結の件

を附議する

京城運輸改善協力會常任委員會

京城運輸改善協力會では來十二日午後二時から京城商議第二會議室で常任委員會を開き事故解決、荷造包裝改善、京仁間運輸狀態對策その他につき協議する

内地産梳織物段衣服最高價格決定

總督府では價格等統制令の規定に

機械工業者への融資斡旋を要請

本府へ代表業者陳情

機械統制の進展に伴ふ原材料の入手難と、深刻な資金難により轉廢業の窮境に陥りつゝある鮮内機械工業者の維持育成をはかるため、朝鮮機械協議會では去る七日朝鮮ホテルに關係官民の懇談會を開き、これら業者の更生策について慎重な討議を行つた結果、具體的更生對策要綱を決定したので協議會では右にもとづき十一日龍山工作所朝鮮機械部務、大和田龍山工作社長、北川朝鮮計器部務、小松東京機械工業社長ら業者代表五氏と共に田村理事が本府商工局を訪れ、機械工業關係業者に對する運轉資金の早急融資斡旋方を要請することとなつた

東海岸の鰮豐漁

月初以來有卦に入る

朝鮮漁業の大宗たる東海岸の鰮漁業は不漁を喞たれてゐたが十一月一日以來、本格的漁期に入り總督府水産課へ達した咸北道よりの入電によれば同道漁業は毎日十萬樽の大漁續きで殊に四日の如きは本年度の最高記錄二十萬樽を突破し、目下漁場附近は沖に出漁中で、引續き豐漁の見込みであるから本年も相當の成績を收めるのではないかと樂觀される、現在までの水揚高は咸北百七十三萬五千樽、咸南四十六萬三千樽、江原十二萬七千樽、合計二百卅二萬五千樽となつてゐる、なほ咸北道の總制水揚高は次の如し(單位樽)

[illegible]	一、四一六、〇〇〇
[illegible]	一九一、〇〇〇
[illegible]	一二七、〇〇〇
計	一、七三五、〇〇〇

體育

明治神宮大會奮闘の跡を觀る その三

體操こそ綜合藝術

體操代表 京師教官 北岡龍水

(戰) 陛下日本の若き意氣と逞しき力を明治神宮の大前に捧げ東亞運動競技以て〃體力奉公〃の誠をつくす我國最高唯一の國民的體育祭典に朝鮮代表の一員として參加し得た事は體育指導の任にある一人として光榮これに過ぎるものはない

大會の開會式においては畏くも高松宮殿下より優渥なる御令旨を賜り第二日の女子中等學校綜合體操に行はれた大日本厚生體操には畏くも妃殿下御とも／＼に御臨場を拜されるのを眼前に拜した時は擇れる我々の意氣と共に〃我々は大日本の國民なり〃の誇りを身體一ぱいに強く感じた次第である

さて私の出場した府縣對抗集團體操競技は大會最終日の午前九時より府立第一中の體育館で、聖旨の大日本國旗を奉迎し三十九府縣から各一名宛選出された代表選手により行はれた

(體) 集團體操參加は朝鮮として最初のことであり日進月歩向上しつゝある該競技の水準が全然未知數であつた上に私として籠球選手の監督を兼ねてゐたゝめ練習の機會にも惠まれず全く自信も闘志もなく參加したのであるが、然し結果は偶然にも卅八選手中第八位の、私としては意外な成績を得たのである、然し結果は偶然にも卅八選手中第八位の成績は朝鮮軍の他の選手の華々しき戰績に較べては勿論問題とするべきものではないが然し内地の各府縣より明かに十年の遅れをもつ朝鮮の體操界にとも先導者をもたらし得たとするならば光榮これに過ぎるものはない

(此) 度の神宮大會は從來の大會内容を一新し體育國防體制整備の第一歩として特に基礎的體育錬成と國防的訓練種目に重點をおき國家が要請する體育を顯示せんとした事に大きな意義を見るのでありこれを端的に現はして居るのは各種目別の參加人員表であると思ふ、即ち府縣代表選手の種目別參加人員を見ると最も多きは國防競技の一千六百名次に陸上競技の一千二百名第三番は武道の六百名、柔道の五百名がこれに續いて居る、又これを部門別に見ると體操部門を入れた全參加人員數二萬九千名中他の部門は僅々二千名以下の參加に比し體操部門は實に一萬九千名の大多數を占めこれに會期四日間を通して六十萬觀衆に呼びかけて行つた、實に體操は國民の基礎的體力の錬成に缺くべからざるものであり體操のもつ普遍性合理性、集團性が國民の體力錬成の上に今後益々普及發展をして行かねばならぬものである

(然) して體操の普及發達に不可缺のものは體操競技であり從來兎角體操の表面的な解釋から無味乾燥の代名詞の感あつた體操に深みと喜びを與へ體操のもつ本質を把握し引いては體操實施に必要な思索と體操に立脚した信念の域まで到達させるものは體操競技より他にないと信ずるものである

私は今年の神宮大會において私自身體操競技に出場した體驗と、九十八縣體操參加のもとに行はれた集團體操競技の實際を見た感銘と或は又三流方德伯が直接指揮をとつて行つた日本體操の星國運動、埼玉縣川口體育壯年團の體育體操、土浦海軍航空隊飛行豫科練習生によつて行はれた集團體操競技の優秀な行的體操體操競技

(流) 第十三回神宮で行はれた集團體操體操競技を通して得た感銘とそれ等の體操を總合しての結論として體操競技の發達こそ體操を永遠に價値高いものとして行くものであると確信したのである

世に體操を職業化することは邪道なりと信ずる者もあるやうだがそれ等の人々は體技化職業化することを恐れる立場において考へてゐることゝ思ふが眞に體操を愛し體操が國民錬成に不可缺の體育手段であると信ずる者ならば體操以前の皮相的批判を止めて是非一度は體操競技の無限境の境に入つてその本質を把握してもらひたい

本府勝つ

對殖銀ラグビー戰

第三回總督府對殖銀ラグビー定期戰は七日總督府球場で擧行、總督府軍の前衛活躍物凄く前半九―三、後半一四―六、總計二三―九で總督府優勝、これで兩軍は總督府二勝、殖銀一勝の戰績を殘すやうになつた

總督府 23（14―6、9―3）9 殖銀

(本府)
F・W 内山 々本 光野 井田 村田 尾村
H・B 金山 高岸 柳 佐藤 近木 鈴 福 八段 木
T・B
F・B

(殖銀)
山原 工藤 子出 西 直藤 田 岡村 出
高石 堀 鎭 高 村 有 高 伊 岸 倉 東 市 木 陵

女子籠球選手權競技會

内地派遣女子籠球選手權競技會は淑明高女、女子醫業、梨花高女の三校でリーグ戰が十日午後一時から梨花高女校庭で行はれた

梨花 39（22 17―28 10）38 女商
女商 24（12 14―15 8）23 淑明

裡里農林優勝

驛傳競走大會

【全州】全北中等學校聯盟主催本社後援の群山全州間驛傳競走は從來年齡に制限なく學校代表を出場せしめてゐたが、本春より更に年齡の規約を設けて少年部を新設し裡里農林が優勝するところとなり本社では更に少年部にも優勝のチャンピオン大優勝旗を贈呈する事になりこの程新調を見たので、九日の中等聯盟の陸上競技終了後各校選手參列の下に荒木本社全北支

職業野球戰

(球場)甲子園(開始)零時四十分(終了)二時四十分

阪神	000000100 100001	3
黒鷲	000000101 000000	2

(バッテリー)
黒鷲 石原―吉永
阪神 藤村―田中

(球場)後樂園(開始)零時四十五分(終了)二時廿二分

巨人	1100010011	5
朝日	1200000010	4

(バッテリー)
巨人 須田―吉原
朝日 福士―石川

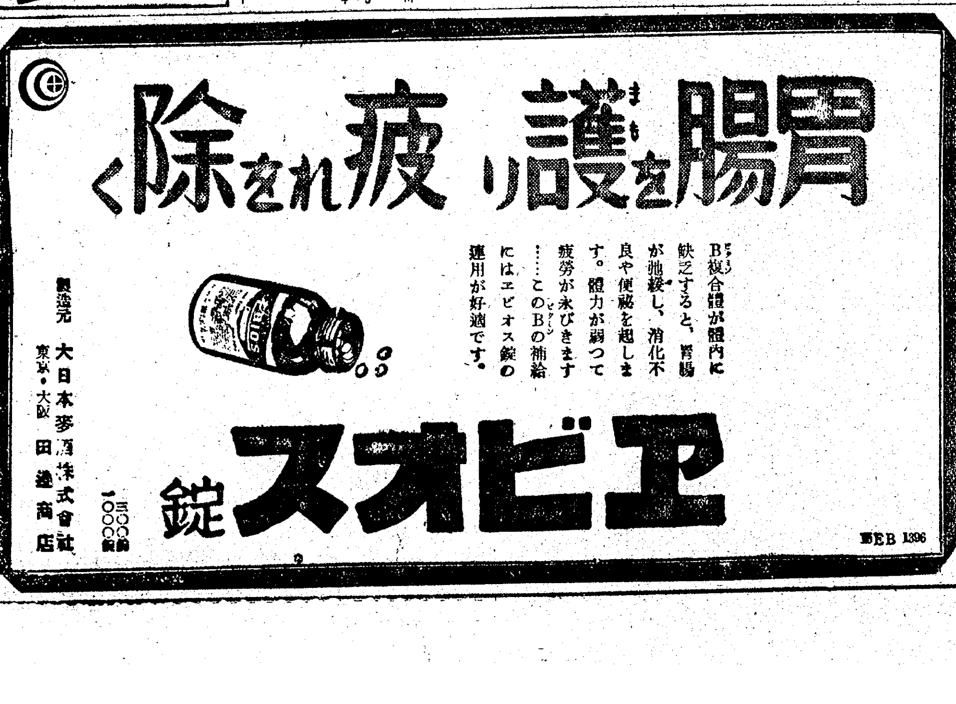

●頭痛にノーシン●

"白衣の天使"に感謝
十五日から第九回「赤十字日」

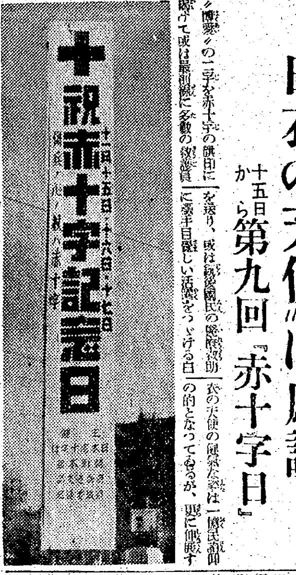

〃博愛〃の一字を赤十字の旗印に掲げて或は最前線に多數の救護員を送り、或は銃後國民の慰問救助に寧日も無しい活躍をつゞける白衣の天使の崇高な姿は一億民衆の仰望の的となつてゐるが、更に銃後する決戰下に博愛精神の昂揚と事業の發展を期し一般國民の認識を深めるため來る十五、十六、十七の三日間第九回赤十字日を全國的に展開するが　朝鮮でも朝鮮本部、京畿道支部、京城府委員部が主催となつて會員四十六萬を動員、京城を中心に〃白衣の天使に感謝を捧げませう〃と大きく呼びかけ赤十字一色に塗り潰すことになつた

三日を通して府内各所に懸垂幕を掲げ、ポスターを配付、目拔街に宣傳塔を設け、各學校では講演會を開いて學生生徒に赤十字精神を吹込むほか府民紹に軍人遺家族、傷病將兵を招いて慰安會を開催、遺家族には豆演芸三枚宛を贈呈するなど、十六日には少年赤十字團が陸軍病院を訪れて慰問學藝會を催し、また内務局長夫人、京畿道知事夫人京城府尹夫人も同病院を訪問して白衣の勇士に慰問品を贈呈する

また無料診療、巡回診療、健康相談等を行ふほか、女學校生徒、國民學校兒童から〃赤十字に因める文〃を募集、締切は十一月廿日までとして總長賞以下を入選者に授與することになつてゐる【寫眞＝宣傳塔】

燃料"冬の陣"を訊く

時局下を二年餘の後に迎へた京城では早くも各家庭で冬季態勢を整へつゝあるが薪、木炭、石炭、煉炭の搬入並びに配給狀態はどうなつてゐるだらうか──總力聯盟では早くから物資節約の意味で低温生活を唱導してゐるもの、京城地方では十一月から翌三月までは最低採暖方法として

炭火を必要とする

時節迫つて來る冬に脅かされたわけでもあるまいが昨今の各家庭は燃料の購入にいさゝか焦り氣味だが、果して今冬の燃料對策は整備されてゐるか如何、上は大元締の總督府から下は配給の直接責任の立場にある京城府をはじめ各方面の冬季態勢を打診してみよう

薪も木炭も心配なし
池本府林政課長語る

薪、木炭を一手にあづかる總督府林政課の池本課長は薪、木炭の備へを次の通り説明する

△薪──京城には毎日廿萬貫以上の薪が地場の京畿道と江原道とから入荷してをり東京城、城東兩驛に山積されてゐる、自分の方としては責任をもつてこれだけの薪を京城に入れてゐるが配給の經路は薪材商同組合から小賣商へといふ順序をとつてゐる、需要の方は自分の責任外の問題だが數量の點では買占めなどといふ不心得者がをらない限り絶對に潤澤だと確信してゐる

△木炭──京城の消費量は一ケ月約四萬俵だが現在京城には四萬俵の在庫品がある、然も每日少い時で二千俵、多い時には一萬俵の炭が江原、黃海兩道並に地元京畿道から入荷してゐる、木炭は朝鮮木炭協會─小賣商─消費者の順路で配給されてゐるが、これだけ多量の木炭が每日入荷してゐることだし私が

先月卅一日放送した通り今年の冬は絶對に木炭に困ることはない、安心して頂いて大丈夫だ、何─木炭が買へないつて？そんな馬鹿なことがあるものか、私の所に來てゐる報告によれば某町内では木炭が入荷すると〃炭はいりませんか〃と炭屋が各家庭に註文をとつて歩いてゐるといふことだ、木炭は幾らでも買へるよ

運搬に萬全の陣
京畿道山林課の備へ

新、木炭は澤山ある、手に入らないといふのは小賣店から家庭への運搬に不備があるからだ、では薪木炭は現在京城にどの位入りつゝあるか、一應京畿道山林課に訊ねて押してみる

京畿道では薪、木炭の不足を緩和するため先月廿二日から月末まで十日間に亘つて運搬強調旬間を實施、山元に山積する薪、木炭の京城への搬出集荷に輸送各機關を動員して全力を集中した結果、これは見事に奏効し現在薪は道内から百七十萬貫、道外から卅九萬貫入つてをり木炭はこの期間中に二萬俵が入つてゐる、この集荷された薪は城東、東京城兩驛に滯貨され現在百十萬貫が山積してゐてなほ且つ一日平均卅貨車の新列車が次から次に入つてきてゐるので需給に事缺く憂ひはない

また木炭は現在まで入つた二萬俵が既に小賣商から各家庭に搬送されてをり入荷も至極順調に行つてゐるので左程心配するには當らないといふ、これだけ京城に潤山入つた薪、木炭がそれではどうして一般家庭に萬遍なく入らないのか、それはかうだ、薪、木炭は成程現在府内のどの薪炭商に行つてみても品物がない、これは一般消費者が燃料不足に怯え込んで慌てて最寄りの薪炭商に大量註文するため店に入つた薪が小賣商の店先には行かず直接一ケ月前に註文した豫約申込者の家庭や會社などへ持込まれるから店先にいつ行つてみても品物がないといふことになる

これについては京畿道でも小賣商に對して販賣量を制限し普通家庭なら新一荷車（百廿貫）大量消費する家庭なら一荷車（二百五十貫）といふことにして薪、木炭を取締ると共に現在薪、木炭の運搬に動員されてゐる牛馬車百五十臺を京城牛車組合と交渉して倍三百車に增車し新導、貯炭場から小賣商への運搬を活潑にするなどの策を講じ府民に寒い思ひはさせまいと萬端の準備を整へてゐる

出廻り好調
燃料課長談

石炭の生産地から京城への出狀況は蹴炭期に入つて心配ないだらうか──石炭、煉炭の總元締である總督府安田燃料課長にその出廻りぶりを訊いて見る

京城で使ふ石炭は主として北鮮炭が多く既に一昨年から計畫的に冬季以前から山元に出すやう每年割當てをやつてゐる、十月の成績は豫定の三分の二しか來ないので去る二日係官を鐵南に派遣し近くの山元の責任者を集めて督勵したところ、京畿道石炭販賣同業組合長の報告によるとこゝ數日は每日六百トン宛入つてゐるさうです、小賣商への配給はこの組合が計畫的にやつてゐるから消費者に對する配給もうまくゆくと思ふ、煉炭は夏のところから增産計畫を樹てそれに則つて朝鮮煉炭會社がいま[illegible]源里に大きな工場を建設中で十二月中旬には製品を出す豫定で他の煉炭業者も計畫てられた通りの生産をやつてゐるから憂ふべき狀態になることはあるまいと考へてゐる

大口の消費者に優先的に配給
『朝鮮木炭協會』の辯

買へる買へないで塡い木炭を一手に扱つてゐる朝鮮木炭協會は林政課の斡旋で許された木炭をどう捌かうとしてゐるか次は協會側の談

「木炭が入荷しないので困つてゐます、十月の

入荷　量は二萬九千三百廿三俵でした、私共の見込みでは冬の京城は一ケ月少くとも十五萬俵は使ひます、結局月當百茶に炭は足りない勘定になります、十月末から斷續的に一日千俵乃至千五百俵宛入つて來ます、五日には約九千俵を府内の小賣商に配給しました、協會は府内の大口消費者（工場所有者またはこれに準ずる者で月百俵以上使用する者）に

優先　的に配給しますが入荷量の約一割で六十軒程あります、現在手持は約四千俵しかありません、入荷量報は毎日林政課に提出してゐますから數量に間違ひはありません、木炭不足で困つた昨年十二月でさへ十六萬俵消費してゐるのですから一日千俵や二千俵の入荷ではとても問題になりません、小賣商から消費者への配給方法は責任外です」

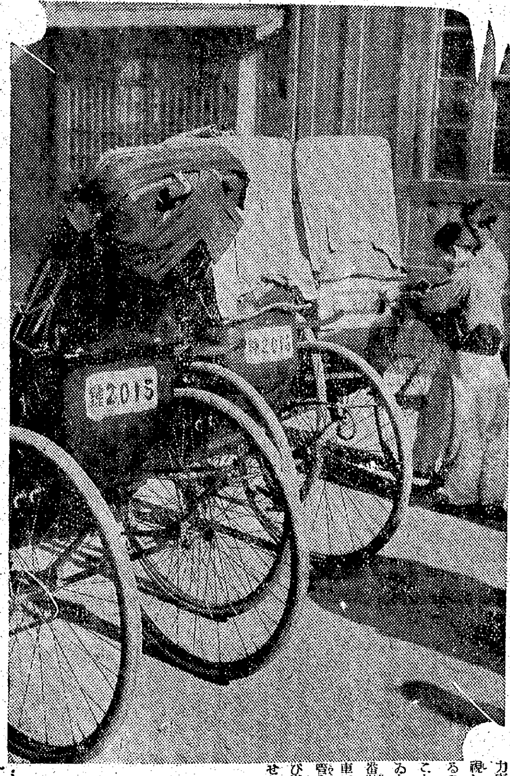

人力車に番號鑑札
鍾路署が"モーロー"取締に新手

ガソリンの消費規正で浮かびあがつて〃わが世の春〃を謳歌、街に旋風を捲いてゐる人力車群は規定料金など全く無視して無法ぶりを發揮してゐるので京城鍾路署保安係ではこれが抑制の妙案を研究してゐたが、自動車につけてゐる番號鑑札に倣つてこれを人力車に利用することゝなり十日管内の百五十臺業者を同署に呼び出して〃番號鑑札〃を貼らせた

この番號鑑札は同署への登録番號順によつて「鍾路〇〇號」と黒木板に横文字を入れたもので、若し業者たり不埒な行爲があるときは直體の後部の番號を直ちに同署へ届出れば、不時な乘客から不當の料金を要求されるやうなことは無くなる、業者は營業車を取締することになつてゐる【寫眞＝番號鑑札を貼りつけた人力車】

木炭も續々と入荷
京城府の燃料對策陣

京城府の燃料對策は一ケ年の消費量を木炭百二十萬俵、薪七十萬貫、石炭、煉炭を合せた家庭用を廿萬キロトンとしてをり、薪は二百三十名の業者からなる京城薪炭商業組合で荷受けし木炭は朝鮮木炭協會、石炭、煉炭は京城石炭統制會で荷受けをし何れも京城燃料小賣商組合（組合員千六百名）に移され同組合は薪、木炭、石炭、煉炭の各部門に分れて取扱ふことになつてゐる

目下薪の搬入に全力を擧げてゐるが新は昨年の消費量六千萬貫を人口增加による自然增などを見込み今年は七千萬貫としそのうち四千五百萬貫を道内から、殘り二千五百萬貫を全南北、黃海、江原の各道から購入するとになつてゐる、鐵道當局の全面的な協力を得運搬に努め東京城城東兩驛など近郊の荷揚驛には四百五十貨車（一車五十貫積）が集荷されてゐる

木炭は一ケ月平均約八萬俵の需要に對し十月に約四萬俵を入荷してをり去る一日から十日頃までに約二萬俵が各家庭に配給する豫定だから多少緩和されるものと思ふ、道内山元からは今月末、道外の分は十二月初旬から續々搬入されることになつてゐる

新の小賣方法は未だ確定はしてないが地域、戸數を考慮し各小賣人の配給を決定し消費者へは平等に分けた「普通家庭一車（百廿貫）だけを配給することにしてゐるが緊急のときは增配することになつてゐる

現在小賣は一回一俵以上の配給を停止し分買りを行つてゐるが小賣商から消費者への配給方法は實商による配給先カードを小賣店に配付け配給の都度その數量、月日を記載し消費者の操印をとり新店住者は最寄小賣店に登錄して貰ふことになつてゐるので普通内地人五人暮し程の家庭なら冬季三俵位の低温生活を要望したい

起て志願兵
趣旨徹底懇談會【三】

金光　今日なほ志願兵制度の趣旨が徹底しないのか、知識階級殊に有産階級の志願が少いといふことでございます、世界情勢の逼迫した今日、今後はわれ〳〵が率先陣頭に立つてこれら知識階級、有産階級の子弟がなるべく多く志願兵として起ち上るやう勸誘しなければならぬと思つてゐます

次に志願兵としての教育をうけて郷に歸ると、その部落の中堅人となつて活躍しなければならぬものが、生活難のために部落を離れてどこにゐるかといふことさへ判らない者があるといふことです、まことに嘆かはしいことです、これなど官公署の御援助によつて直接記なり、その他適當な職につけ部落から離れることを防がなければならぬと思ひます

瀬戸警察部長　私、警察の立場から一言申上げます、都市における志願者が少く、また有産階級乃至知識階級の子弟の志願者が少いといふ原因は、農村方面における志願兵の普及に比し都市は國際富局の方の努力が幾らか足りないのではないか、とかその他いろ〳〵なことを述べられましたが、志願兵制度といふものは決して強要すべきものではなく、われわれの考へではどこまでも趣旨制度を理解して自發的に志願するやう仕向けたいと思ひます、農村では座談會或は戸別的に訪問して趣旨徹底に理解せしめるといふやうな方法を根強くやり、場合によつては勧留の數を出さなければならぬといふ關係で、どうかすると中には強要の程度まで行くといふ場合もあり得るとであります、一方都市においては農村の文盲者が多いのに對して比較的知識階級が多く、この方面に對しては田來るだけ新聞、或は座談會等によつて宣傳し、都部の姫さ戸別指導といふことは差控へてみたのであります

海東少佐　本日お集りの方は國民學校長、町總代といつた第一線で働いてをられる方々であり多數の志願者が出るやう御尽力願ひたいと思ひます

ますから本年度或は來年度は中等學校卒業生をどれ位入所させたらよいか、この十二頁の卒業期を控へこれが具體的方法について御意見をして戴きたいと思ひます

韓相龍　本日は中等學校の先生も大分お見えでございますが、唯今の意見に對して何かお話願ひます

御參考までに、十月卅一日現在の京畿道における志願兵數は約七千百名、そのうち京城からは僅か五百名位なもので、京畿道の人口二百萬のうち京城の人口はその三分の一の百萬を數へてゐるのでありますが、この人口の率から言へば少くとも二千三百位の志願兵は京城から出て然るべきだと思ひます、從つて府内の有力者はこの點をはつきりと御理解願ひまして、自發的に

已まれぬ熱情
兵隊になりたい先づこの自覺

野中　私の國民學校から志願兵としての訓練を了へた者は三人あり、この中等學校出は二人で一人は京畿商業、一人は京畿中學でありますが、共にその學校の校長先生が熱意をもつて指導された結果で、またその家庭はどうかといふといづれも志願兵制度、或は軍の立場といふものをよく理解した

ところの皇民化してゐる家庭でありります

先程來都市には志願者が少いとのお話がありましたが、その理由としては澤山ありませうけれども、最も困難な點は都市の人には移動性があるからで、學校當局としても卒業生を調査して連絡をとることが困難であるといふことも原因の一つであります

岩村　私ども朝鮮國の青年を扱つてゐるものとしては、この志願兵といふことについては最も留意してゐる一つであります、そこで學校としてはその趣旨を生徒なり父兄によく徹底せしめるやう努力し、一方ではどの生徒が適するかといふところまで調査して、現職の狀況等十分に考察し、その生徒に對して勸誘するのでありますところが、その生徒は、納得しても家庭で許さぬとか、或は家庭で許すやうな生徒があても、それは身體的にどうも面白くないといつた具合で眞に優秀な者を推薦することが出來ないといふやうな狀態であるのであります、從つて今後はまづ生徒の家庭に對する啓蒙運動から始めなければならぬといふことを痛感してゐる者であります

韓相龍　町總代の方となつたかお話願ひます

平沼　半島人獨自の立場から考へて、兵隊になりたいといふ自覺を持たなければならぬと思ひます、なぜならば現在うけつゝある幸福は半島人なるが故で、この幸福といふものは世界何れの國民よりもはるかに幸福なものでありります、帝國は多數の生命と財産を犠牲にし五ケ年の長期間に亘つて戰爭を繼續してゐるのであります、ところがその戰爭當事國の一員たる吾々半島人の生命の擁護といふものは皆無であり、その恩返しをするためには、どうしても志願者はこの際全部志願すべきものと思ひます

神岡　私が勸誘したところでは、腦筋の不徹底から、よほど強大な身體でなければ採用せられないといふ氣分が多分にあるやうでした、また今一つ、國語教育をうけた者は、小學校卒業生と一緒に一兵卒ではいやだ、訓練所にも階級を設けて貰ひたいといふんでありました

そこで私が考へますのは國民力のお方初め入所を勸誘する第一線の愛國班の指導者といふやうな人をなるべく多く動員して志願兵訓練所の實際を見學して貰ふことが最もよい方法と存じます

波多江　かりにある會社に勤めてゐる青年が志願兵に採用され、一定期間訓練をうけてまた元の會社に勤める場合、前に一緒に働いてゐた同僚の月給はうんと高く、志願兵から歸つたものはやはり以前のまゝで少しも上らないといふやうな實情はございませんかそんな場合などを考慮して志願を差控へる傾もあるやうでありますす、ですからこの待遇といふことを今少し考慮してやつたら相當教育をうけてゐる人でも喜んで志願するやうになるのではないかと思ひます（つゞく）

誓ひも固く出發
内地應召勤勞奉仕團の一行

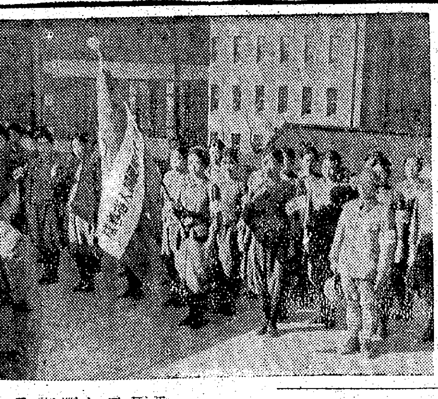

江原道農村中堅婦人養成所聖朗參拜部に内地應召勤勞奉仕團員一行四十三名は團長松浦消氏に引率され十日午後二時半出發に先立ち挨拶のため本社々内「愛國團」を來訪出發挨拶を述べたが、御手洗團長は

「みなさんは半島における農村の中堅婦人として立派に働いてゐられる方ばかりでありますがこの度内地にゆかれましたならば特に内地の婦人達が朝は星をいたゞき夜は露を踏むまで家庭の内外にあつて如何に激しく働いてゐることか、またその子を育て親に仕へ兄弟に交はるにとのやうにしてゐるか……この二點をとくに御覽になつて歸鮮後はそのよい美點を十二分に生かし實行して他の模範となつて頂きたい」

と懇々熱誠溢る言葉を贈れば松浦團長は

「我々は光榮ある新體制國日本の農の姿を認識し、勤勞奉仕に内鮮一體の實を身をもつて實踐し充分の效果を土産に歸つて參ります」

と感激の誓ひも固く應へて辭去、同三時朝鮮神宮に參拜、同十時四十分京城驛發列車で一路内地に向つた、なほ旅行日程は左の通り【寫眞＝本社屋上に於ける一行】

▲十一日より廿六日迄宮崎縣宮崎郡住吉村縣農家勤勞奉仕作業
▲廿七、八日　別府
▲廿九日　大阪
▲卅日　畝傍、奈良、龍山
▲十二月一日　山田、名古屋
▲同二、三日　京都
▲同四日　下關、釜山
▲同五日　歸城

悲しみの涙も新た
氣比丸遭難犠牲者の假葬儀
きのふ濕やかに執行

〔清津電話〕一瞬の慘禍もなくカラリと晴れた初冬の碧空にひさかへ氣比丸遭難事故以來悲痛の姫く滲き立つ清津の港を往交ふ人々は悲痛のどん底に投げ込まれてゐる、子の行方を案ずる父母の姿を探す兄、さうして友人知己を偲ぶ人々が右往左往する、十日午後二時から日本海汽船では犧牲者の清津支店長假葬委員長となり、氣比丸遭難犠牲者の悲しき假葬儀が府内浦頭町西本願寺において佛式により嚴かに執行された

齋場西本願寺の境内には拓務大臣より贈られた花環を初め各方面よりの花環が狹いまでに埋められ佳職鈴衛師導師となり嚴かな讀經に假葬儀は始められた、導師の讀經に引續いて府内各寺院住職の焼香あり日本海汽船松浦清部長、朝鮮運送理事務、關係各方面参列者の順を追つて、大野總督府拓務局長の霊に哀悼の意を表した、氣比丸船長が痛々しいほど悄然たる姿で深く頭に歩を進めふるへる手先で萬感籠めるも焼香を行つた、それより生存者代表小宮山滿一氏遺族代表等の焼香があつて同四時しめやかなうちにも盛大な參列者假葬儀は終了した

廿八死體を搭載して
北鮮丸清津へ歸港

〔清津にて中野特派員發〕氣比丸遭難犠牲者の死體搜査のため八日午前六時清津港を出港した北鮮丸は同日午後五時遭難現場に到着しその後は浮流機雷の危險を避けて附近に假泊し、九日未明より死體搜査にとりかゝり十日朝發見した廿八死體を搭載し、豫定より約一時間遅れた午後六時半歸港した、悲しみの着岸を合圖する氣笛と共に遺族、關係者、小倉署長、松浦日本海汽船その他警防團員などは埠頭第四號岩壁に驅せつけて出迎へれば北鮮丸は夕闇を衝いて檣頭けとなつた、白木の柩は悲しみを罩めた警防團員の手でするくと陸揚車に納められ埠頭正門より沿道府民の謹愼と哀悼する中を高砂町の西本願寺に安置される、西本願寺では今宵しめやかなお通夜が執り行はれるのだ、なほ北鮮丸に便乘して死體搜査に赴いた前氣比丸船長現清津水先案内人牧田昌次郎氏は悲痛の色をうかべながら濟難現場につき次の如く語る

氣比丸遭難現地は相當に潮流がはやく、遭難地點半徑所謂の廣範圍で搜査しなければならぬ狀態である、北鮮丸が收容した死體の中には水死はたゞ前田ボーイ一人で大部分は凍死體である、なほ氣比丸ノ乘客は滿半數が婦人で然も姙婦が非常に多かつたが目下の死體收容のうちにはこれら姙婦は殆どない有樣で不思議といへば不思議なことであるなほ廿八柱のうち氏名判明せるものは左の如し

加藤幸三(三〇)愛知縣新川町、鳴海清十郎(二〇)兵庫縣相生町、熊谷マサ(二〇)住所不明、磯田匡(三〇)奈良縣宇知村、中龍眞紀(二七)和歌山縣三濱村、湯川孝次郎(三〇)京都市室町、高山孝太郎(二〇)福井縣猿生村、松本トキ(二〇)住所不明

話題特急

☆……豚肉に公定價が出來て最初の邀皮者が京畿道經濟警察に摘發された、豚肉の公定價は本年七月總督府告示をもつて一級品丸掛十貫當り乙地（京城、仁川などの都會地を除く）卅圓と定められたが

☆……京畿道利川郡利川邑倉前里二九農業金本貞植(三〇)はじめ同邑官庫里松原宗植(二〇)同白川面雪菊(三〇)同大田吉鎬(三〇)同邑中里廣原聖淑(三〇)の五名は本年十月以來同里松本殷次(二〇)ほか二名に豚一頭四十貫八百匁のものを百五十五圓で販賣卅二圓六十錢の不正利得を得たほかそれぞれ一頭につき五圓乃至十圓二十錢の價格違反をなしてゐたことが發覺、價格等統制令違反として處斷された

けふの天氣

京城地方　晴れ隅々曇り
仁川地方　晴れ後曇り

胃腸強化劑
キキメに感心なさせう
このよく見出されたこのよさを
人々お知らせ下さい
ソクシン錠
總代理店　株式會社　中西武商店　大阪市東區道修町三　東京市室町神戸町南仲町

有名な人は兎角
不足勝です
無駄のない様御使用下さい
トンボ鉛筆

燃料報國　新案特許第一三〇一八一號
マッチ一本で火のつく特許煉炭
從來煉炭の如き炭ガス等一切不要
日日化學研究所

●獵用紙藥莢（十二番）
東京市荒川區三河島三ノ二〇九　株式會社周工社製作所　紙藥莢研究部

和歌山特産
品良く値が安い
モード履
日之出工業所

急告
十一月四日火災の際は一方ならぬ御世話様に相成り厚く御禮申上候
扨て其後引續き假工場に於て古綿打直しは繼續致し居候間從前通り御愛顧の程伏而御願申上候
製綿　古綿打直し
おんづか製綿工場　仁川府濱町一二一　電話一三九五番

腹膜炎に歡喜の療法！
慢性腹膜炎は永びく病氣でこれにはどなたも泣かされますが決して悲觀なさる事はありません。
「再春湯」は南國特有の藥草を用ひて此病氣に效果あるので昔から慢性腹膜炎の絶好の専門藥として有名です
【藥價と說明書】再春湯七日分　五圓　送料内地十五錢
ハガキでお申込次第詳しい說明書を進呈
熊本市水前寺通白山町一七七　本舗　再春館

脊髓病自療法
木本製藥所

●午後三時の倦怠……●ノーシン　活用の時●

家傳サンレイ
無臭にんにく
定價一圓五十錢
京城　蒜商會

荒れ症の方だけ……お使ひ下さい
手の衞生
ヒスタメントン
藥用美手クリーム
發賣元　東京・京橋・寶町二丁目　寶製藥株式會社

これからの肌に大切な脂肪分
ハトムギ洗粉

純粹植物質
千代田ポマード
品質純良　香粘適度　芳香優雅　容器明朗

職員募集廣告

一、募集人員　職員若干名
二、應募資格　中等學校卒業程度ノ學力ヲ有シ農業ニ理解アル身體強健ナル者
三、待遇　本社規定ニ依ル
四、應募手續　履歴書、寫眞ヲ添付シ本社ニ送付ノコト
五、其ノ他　詳細ハ本社ニ照會ノコト

右希望者ハ各項熟覽ノ上長春縣興農合作社理事長宛申込マレタシ採否ハ十二月十日迄ニ通知ス

昭和十六年十一月七日
新京特別市西四道街一〇二號地
長春縣興農合作社
理事長　高城貞雄

附記　興農合作社ハ朝鮮ニ於ケル金融組合ト産業組合トヲ合併シタルガ如キモノナリ

第二十二回貸借對照表（昭和十六年八月三十一日現在）

右ノ通リ相違無之候也
昭和十六年十一月十一日
江界醸造株式會社

京城版

本町、明治町の子供は丈夫

かねて本町署管内で行はれてゐた幼兒保健調査の結果本町、明治町方面の幼兒の健康は他町に比して斷然優位にありとの數字が現はれ

商店街の娘さんは顏高々である京城府衛生課、本町署、丁子屋附では幼兒の結核豫防の爲の調査を行つたが六、七日には本町署衛生係員が一歲から五歲までの管内幼兒男一二二名女一一一名計二三三名について保健調査表を作成、八、九兩日には京畿道及本町署から醫師と係官が明治町

本町四兩町會事務所に出張、實地檢査を行つた結果マンツー氏反應による陽性及疑陽性體質者は明治町七名本町四櫻井町九名計十六名で僅かに總數の六・八六％に過ぎず〃町の子は弱い〃の通念を一蹴閑亞の子等の健康に凱歌が擧つた

元判事さんも入選
好成績の全鮮蔬菜園藝品評會

一昨年開の士も參加して豫期以上の盛況裡にけふ十一日から二日間三越四階に開催される朝鮮タキイ種苗會社主催の全鮮蔬菜果實園藝品評會は根菜二百點、果菜二五〇點、果實百點計五五〇點の出品を得て半島保健食糧の上に有益な資料を與へたが、この中には一際農學の主、北米倉町九三元判事角本佐一氏が執務の餘暇を土に親しんで作り上げた自慢の白菜二株が見事入選して意氣を吐きそのほか南米倉町一ノ一中川岩太郎氏が立派な蕪を二本、同町上山德松氏が京重大根二本と聖護院大根二本を出品して玄人も及ばぬ腕前を披露した　十日午後六時準備中の會場に審査員一同を訪へば優秀品の出揃ひに流石の齋藤審査長長春博士らも眼に等級を決しかねて

『こんなに見事な品が集るとは思はなかつた、一昨年開催家からも約出點集つたが玄人も裸足です、一般に本年は天候も良かつたのでせうが殊に白菜の肥えてゐる點又は形がよく揃つて整つてゐるのには感心しました、そのほか虫害をよく防いだ跡が見えるのは確かに農家の向上を示すものです、等級の決定は今夜中はかゝると思ひます』

と嬉しい悲鳴をあげてゐた、なほ會期中は出展品の販賣を行ふが、必ず一人一品とし會期終了後購入者に渡すことゝなつてゐる、また市内野菜販賣業者の購入申込は絶對謝絶、會期中は特別室を設けて一昨開催の相談もうけることになつてゐる【寫眞＝審査會場】

北部を展く
地元民が施設陳情

大京城の發展は南へ向つてゐるに反し北部京城は一向に振はず、諸施設も遲れてゐるので狎元氏は元本府學務局長渡邊豐日子氏を會長としさきに北部開發期成會を結成したが同期成會では十日會長渡邊豐日子氏外六氏が委員となり府廳に大野府尹を訪ね北部開發の陳情を行つた

これによると北部は人口約十萬を擁し洗劍亭、北漢山を中心に府民の心身鍛錬に好適であり、また保健住宅地としても最適地であるのでまづ順化病院から弘濟町火葬場に通ずる道路の新設、弘濟町の市街地に住宅地の造成、保健地區の設定等を要望した

我こそ御國の楯
締切後も願書殺到
東大門署の志願兵應募者

十日締切正午までの東大門署が受付けた志願兵應募者數は二五〇通を突破、なほ陸續と申出でがある模樣であるが、同署では内地、滿洲在住應募者に對しては三日間の締切猶豫を與へることとなつてゐるのでこれに伴つて締切後といへども管内の希望者に對しては在外申込者と同樣の特別扱ひをすることとなつた

阿峴町第二區から卅名

志願兵の締切日の十日阿峴町第二區町會では小泉總代を先頭に府西部出張所職員の應援を得て志願兵の募集に大童となつてゐたが、十日の締切りには一躍卅人にもなり他町内に範を示したが、同日午前十時小泉總代は志願者卅名を引率して龍山署に赴き願書提出を終へた

講演に感激
忽ち十餘名志願

麻浦、内香、都染町會内には志願兵の締切りを前にした九日まで六名の志願者のみで町會役員達の活躍も水に流れたが、同日午後七時から輔仁商業學校講堂に志願兵適齡者を集め〃志願兵に起ち上れ〃と總職參事李弘鎭氏の熱辯に、聞き入る青年層を感激せしめ、閉會も待ち遠しとばかり〃私も志願兵になります〃と筆頭青年の意氣を閲めたもの忽ち十餘人もあり、同町會は一新の成績をあげた

手押を持參して老いも若きも女も男も協力一致逞しく働く風景は總立ち總進軍の縮圖ではある【寫眞＝西部町振興作業】

青葉町の皆勞

〃皆勞へ皆勞へ！非常時局に結束した青葉町一丁目町會では總代成松縣氏以下全愛國班員總出動、九日午後一時から第三回町内皆勞運動として町内道路に下水溝の修復清掃に堅持の力働を展開、多大の實績を收め同四時解散した

實踐部打合會

府西部出張所管内、西部總部管内町總事員五十餘名は十五日午後二時から倫川禮拜堂で國民總力運動强化に關する打合せ會をする

京城府吏員養成所修了式

吏員の質的向上を目指し去る五月一日開所した京城府吏員養成所の第一回修了式は十日午後四時半から修了者卅六名出席し府廳で開かれた、總務部長杉山所長の式辭に次ぎ大野府尹の告辭あつて修了證書及び優等生に對し賞狀、賞品を授與した、優等生は左の五名である

松田世榮（徵收課）西村基（徵收課）石黑知敏（庶務）崔山瑛敦（稅務）富永龍夫（戶籍）【寫眞＝修了式】

若かりし昔を
壯健九十媼が運動會激勵

〃若かりし昔をしのぶ小春かな〃九日午前十時京城運動場で開かれた南山青年隊の運動會に九十歳の老媼がリヤカーに乘せられて來場老の目に若人の逞しい敢闘を見て感激の揚句右の句に甘涙を流して同青年隊に寄附を申出でた

同媼は黃金町六ノ一七元京城刑務所長横山藤三郎氏令姉横山もと刀自（九〇）で同日刀自の愛娘貞子さん（六五）が嫁家先である旭町一ノ一玄武堂甘栗店光武新氏の令息、令孃等がかけふを隣れの運動會に行くのをリヤカーに乘つて應援に出かけ各競技に老いの聲をふりしぼつて若人達を勵ましてゐたものであつた

同刀自は四年前南總督の高齡者招待の席上で〃老い朽ちし身に寒小春の日射哉〃の一句をものしてその句才を謳はれたことがあり九十歳の今日なほ矍鑠として銃後の若人に呼びかけて激勵する尊い愛國婦として附近の讃敬をうけてゐた、なほ刀自は嘉永三年佐賀縣東松浦郡玉島村に生れ幼くして俳句の道を修め現在『琢堀』の俳號をもつてゐる【寫眞＝横山刀自】

一萬二千人の汗
永登浦で愛國班勤勞

〃街の道路はおいらの手で〃と一萬二千八百九十人の愛國班員が總立ちとなり道路改修に乘り出した大京城の工場地帶として逸早く都市計畫の區劃整理工事が施工されるところ凸凹や溝が出來て夜間には歩くことさへ危ぶまれ、府土木課永登浦出張所係員主任は常備人夫十一人では手がつけられず殊から苦心してゐたところ、市民の奮勞運動により改修することになり十日から廿四日まで二週間に亘り江南九ケ町會の一萬二千八百九十人の愛國班員動員し、幹線道路一萬九千米の道路改修と下水溝の浚渫作業に奉仕せしめることになつて十日午前七時から南部町會の鷺西區町に他區の愛國班員五百名が手に〃鶴嘴、ショベル、態

鷺梁津の四通八達の道路網は出來上つたもの、未だに舗裝が出來てをらず、ほんに形ばかりの道路に張りなしに通る荷馬車、トラック等で路面は無茶苦茶になり逆

兵隊さんへ贈る將棋盤
近藤さん陸海軍へ忌明獻納

〃婦人會の近藤さん〃で通る愛婦大和町分區長近藤さつ子女史は銃後婦人運動の實踐者で愛國班や婦人會の行事には率先して指導に當り熱意と溫情〃しか〃よき母〃として町内婦人間の尊敬を集めてゐるがこの近藤さんに相應しい一千圓の國防獻金が十日本町署を通じて行はれたそれは亡夫寄一氏が常々數人の男子を待ちながら第一線勇士として華々しい活動を見ないのは殘念だと口癖のやうにいつてをり長男はノモンハンの戰闘に參加した程だがその位のことは未だく足りませぬ……といふ故人の遺言を守つて近藤女史は忌明を記念しての獻金となつたのである

内譯は陸海軍へ夫々五百圓宛であるがその中の一部をもつて京城師團經理部出身勇士に贈る慰問の將棋盤數千面も贈へられる替でその床しさが讃へられてゐる

長生の役得
永登浦の敬老會

永登浦敎化區委員會では十二日を敬老愛幼日とし同日午前十時から管下八十歳以上の高齡者八十三人を演藝館に招待し永登浦、永登浦婦人會の舞踊に永登浦、又新興國民學校生徒の唱歌、遊戲等で大いに喜ばせると共に記念品を贈呈しつゞいて市内料理屋で山海の珍味を御馳走することになつた

同日招待される高齡者は内地人側では小田智藏氏の母堂小田サメ（九四）中西要氏の祖母中西トマ（八二）永登浦町三七加藤淺次郎（八〇）の三氏で半島人側では道林町一二三四番地洪基成氏母堂李氏（九〇）外男子二〇人女四十九人である

三坂町會でも

三坂通町會では九日正午から三坂國民學校校庭で町内敬老會員七六名、町内遺家族一三名、應召家族その他一〇三名を招待、一般參加者八〇〇名會合盛大な慰安會を開催したがこの意義ある催しを祝福するやうに小春日はあたゝかい陽差しをそそぎ絶好の慰安日和、くつろいだ隣組の顏も明るくはめをはづした和氣靄々裡に一同は明日の御奉公を誓ふくらかひながら、同四時意義深い歡樂の夢を結んだ

續く赤心部隊

祖も鬱らぬ赤誠の獻納に感激と慰謝の嵐を捲き起してゐるが、八日府龍山出張所に寄託した獻納者は次の通りとなつてゐる

金一五〇圓京町一〇高月哲、金一圓七〇錢元町二ノ六一鈴木勝、金五圓古市町二ノ一四清水初吾、金一圓三七錢元町二ノ一四赤工末次郎、金一〇〇圓三坂通一〇五森山マサ子

表彰金を獻金

京春鐵道自動車部乘務員孔德町三七三大島文子さん（一七）は模範社員として會社から表彰された五圓を十日朝國防獻金として西大門署に差出した

十字路

◇…〃靈廳を廢止せよ〃と國民の節約を强化してゐる非常時に町に拾つた話…

◇…八日午前十一時北漢町際留場に葬儀行列が通つたが、その行列の長蛇陣は道行く人々の目を瞠らしたほどの豪勢さ、なにしろ花環、兩人の乘つた人力車は躰くなかれ三千メートルも立ち列ぶ大進軍ぶり

◇…見惚れた通行人の一人、一體誰の葬式だらうかと好奇心をそそらせたが、この葬式こそ學童に節約を說く立場にある某學校長の母堂の葬式と聞き見物人の鼻をもかめさせた

警部補筆記試驗に合格

東大門署職務原田武、牛島淳、滑山清英三巡查部長は去る十月廿、廿一兩日行はれた警部補筆記試驗に合格したなほ次の口頭試驗は來る十七日京畿道で行はれるのでこれに合格すれば一躍警部補が獲得できることゝなる

ラヂオ　十一日（火）

朝　七・〇〇（東）時報▲七・〇一（東）ラジオ體操▲七・二〇（仙）『羅針盤』阿刀令造▲七・四〇天氣見込▲七・四一ニュース▲七・五〇（城）宮城遙拜▲八・二〇（城）氣象通報▲一〇・〇〇（東）ムカシバナシ『シロウサギ』澤田陸男子▲一〇・二〇（東）『家庭金屬の回收と代用品』東京府立工業獎勵館化學部發表▲一〇・二〇レコード▲一一・〇〇（東）劇『かぐやひめ』深澤正子外

晝　正午（東）時報（城）獸醫他▲〇・〇五（大）筝曲合奏『薄雪の曲』井上柏辨外▲〇・二〇ニュース▲一・〇〇（東）一、朗讀『菊に就いて』大島アナウンサー2、榮養『原徹一』メモ『姙產婦の食物』厚生科學研究所國民榮養部發表▲二・〇〇（城）お話『少年よ起つべき時は來た』宮崎重壽▲二・二〇（城）氣象通報▲二・三五『保健上から見た厚着と薄着』朴谷來▲二・五五（東）ラジオ體操▲三・二〇ニュース・滿上氣象（釜山・淸津）▲三・五〇（東）職業紹介▲四・〇〇（城）『國民科國史取扱ひの要點』田中俊則▲五・〇〇（東）1、尺八『虚空鈴慕』梶谷譜峰2、音樂『前進』他小野鵞音樂團

夜　六・〇〇（東）童話物語『僕等の廣場』田中敏郎外▲六・二〇（東）シンプン村岡花子▲六・二〇（城）話『中支の皇軍を慰問して』安倍良夫▲六・五〇（東）農家の時間▲六・五五公知事項、天氣見込▲七・〇〇（東）時報、ニュース▲七・二〇（東）『馬事關體の强化』栗原仙吉▲七・二〇（城）詩吟物語『澤吉來』小野田塚之▲八・〇〇（東）軍事報道『獨ソ兩軍の戰車について』東富士男▲八・一〇（東）ラジオドラマ『祖父母』御橋公外大勢▲八・四五（東）歌謡組曲『川』永田絃次郎▲九・一五（盛）鳳年能『牽牛漫小町』岩手縣平泉村毛越寺僧衆▲九・二〇ニュース（城）氣象通報・天氣見込▲一〇・〇〇（東）時報（城）今日のニュース

第二　七・五〇宮城遙拜▲正午（東）時報獸醫他▲〇・〇五レコード▲六・二〇お話『猿蟹合戰』李金星▲六・四〇コドモの新聞▲六・四五『時局下における家庭敎育』張祖順▲七・二〇主要ニュース解說▲七・四〇講演『古着の更生法』嚴種大島自汝▲八・〇〇歌謡風景李蘭影外▲八・二〇唱劇調連續玉外▲八・四五連續講談（一）申雅言▲九・一五中等國語講座金鳳姬

歌はぬ勝利（56）

山中峯太郎【作】　高木清【畫】

恩と義理（四）

──會つてきた、自分の子に…

と、由喜の思ひつめてゐる顏いろが、ひどく苦しさうなのを、宏道は、目の前に見ると、──うむ、さうか。と、また思はず頷きはしたが、おれも今から自分の子に會ふのだが、躍りあがりたいやうな悅びで會ふ、お前は自分の子を見て來ながら、そんなに苦勞してゐる。おもてだつては會へない母と子なのだから、いかにもつともだ、むりもないと思ひあたると宏道は、この由喜のいぢらしさに、胸を打たれた。家を任せてみると氣だてはやさしく萬事こまかなところに行きとどいて、極く好い世話女房なのである。

『さうか。……まあ、後で聞かう』

由喜のいぢらしさに、宏道は胸打たれながら、しかし──宏吉が今に、こゝへ歸つてくる。この大きな悅びに我れながら、足が地についてゐないほど、そわ〳〵してゐて頭の上の大時計を見ると、ちやうど八時になりかけてゐる。

──まだ、三十分と、列車の着く時間表をこれもまた見かへすと、大阪發の二三等急行が、まぎれもなく幾度見ても、八時三十分着になつてゐる。ハッと氣がついて、横に立つてゐる店員の一人を呼ぶと、

『松方君』

『もしかすると、乘車口の方へ出て行くかも知れないね。君、その方へ行つて、見はつてゐてくれないか』

『承知しました』

機敏な松方が、身をひるがへすなり、スタ〳〵と出口の方へ、歩き出して行くのを、宏道は、たのもしい氣もちで見送つた。

──宏吉が歸つてくる。四年ぶりで戰地から、生きて歸つてくる。

そばに佇んでゐる由喜よりも、改札口の方へ、宏道は氣をとられてゐた。省線電車が、今、歩廊に着いたらしい。勤人の群があふれるばかりに階段を降りて來た。あとからあとからと、まるで人間の洪水である。改札口へ押しよせて來るのが、若々しい顏をしてゐて、皆、丸の内界隈の勤人にちがひない。

──見ろ、こんなに大勢、たのもしい、若いのが、日本にはゐるのだ。

宏道は、俄に氣强い感じがして、なほさら胸がゾク〳〵した。が、──まだ着かない。宏吉の乘つてゐる列車は、もう横濱をとつくに出た筈だ。今ごろは大森あたりかな。さう思ひながら、ジッとしてゐられずに、われ知らず足が前へ動き出して、自分だけが改札口の方へ〳〵と夢中で出て行つた。

勤人の洪水が歩廊の方からまた降りて來た。あとからあとからと改札口へあふれて出て來る中に、宏道は一人、それに向きあつて、斷然突立つてゐた。

──宏吉が歸つて來るのだ。

このほかに、思ふことがなかつた。

改札口を出て來る大勢の誰の顏も、宏道は、もう見てゐなかつた。そばを通つて行くのが、突きあたりかけては、邪魔になる宏道に、都會人らしい視線を投げて行く。

それを由喜は、後から、ハラ〳〵しながら眺めてゐた。

──公子の顏を、あたしは、見て來た。

皆のあひだに深く入つてゐるそれが由喜は、自分の魂のやうな氣がして、この人ごみの中でも、ソッと出して見たい思ひに、かきたてられてゐた。

改札口へ出てくる人間の洪水が急に無くなると、灰色の階段が佗しく見られる。そこにまた一群れの大勢が歩廊の方から現はれた。宏道は、ふと腕の時計を出して見た。

──八時三十三分、今だ、今、宏吉が出て來る。いや、乘車口の方へ行きはしないか。さう思ふなり、カッと顏が赤くなり、知らずに足ふみしだした時階段を降りて來る大勢の中に、チラリと軍服姿が目に入いつた。

──おう來た、宏吉か。おれはここにゐるよ。

宏道は、由喜のすぐ横まで、われ知らず出て行つた。

胃腸病の トモサン

被覆吸着療法と云つて、胃腸粘膜のキズ・タダレを治すトモサン獨特の作用が、とても評判です。胃部に灼熱感がある人、胃が痛む人、胃が搖む人、水瀉する人、腹が減る人、下痢とか便祕がつゞく人に專心からお奬めします。

一ケ月分一圓五十錢、三ケ月分三圓七十錢が好適です。各地の藥店にあります。

健康人はより健康に

毎日二球で强力な効果

●ビタミンADが健康維持になくてはならぬ重要な榮養であることはすでに今日の常識であり、特に病弱の人には多量のADが必要なことは申すまでもありません
●本劑はそのAD補給劑として最も權威あるもので、小粒ながら一球中にA五千國際單位、D一千國際單位を含み、本劑二球分は我々一日に必要なAD量に相當します
●したがつて毎日二球づゝ本劑を連用すれば、病弱體は强化され、健康人はより一層健康に惠まれます

世界十一ケ國・製法特許
理研ビタミン球
一月量 二圓　三月量 五圓半　六月量 十圓
株式會社 玉置商店

あらゆる化膿性疾患に!!

化膿の病原たる淋菌、連鎖狀球菌、葡萄狀球菌等の各種球菌を衝き之れを撲滅するズルフォンアミド劑はその發見以來既に數年、幾多の研究發表的製品の簇出をみたが、眞に人體の解毒機能に即應する化學構造の發見合成によつて、その副作用を最少に治療効果を最大に發揮せしめ得たもの、實にレギオンの出現にほかならない
レギオンこそは、在來のものと化學構造の異つた、最も進歩した化學療法劑である

【包裝】錠劑（一錠中〇・五）二〇錠 三〇錢　一〇〇錠 五〇〇錢（粉末・注射用あり）
各地藥店に販賣す。最寄の藥店に無き時は直接本社へ御照會を乞ふ

適應症
急性並に慢性淋疾
化膿性婦人科疾患
齒槽膿漏・扁桃腺炎
丹毒・中耳炎
感冒・肺炎等

Ⓟ レギオン錠
製造發賣元 大日本製藥株式會社 大阪市東區道修町三

第五回決算公告（昭和十六年九月卅日現在）
第壹期決算公告（昭和十六年九月三十日現在）
興亞海運株式會社
朝鮮東亞貿易株式會社 京城府太平通一丁目八八番地

泌尿科・性病科・皮膚科　醫學博士 渡邊晋　黃金町入口日本生命東

こうそ　榮養强壯劑　朝鮮總代理店 北島藥店 京城府本町二

帝國麻布ホース 消防ポンプ 消防器具・被服 角一ゴム製品　本店 大阪市西區立賣堀南通六丁目　京城支店 京城府南大門通一丁目 株式會社赤尾保商店改稱 日本警防機具株式會社

耐火煉瓦と築爐　朝鮮耐熱窯業株式會社 營業所

印章と名刺　結婚調査 商業興信所　修繕・調律・賣買 京城ピアノ店　洋服地、裏地の仕入は

特別案内
賣間　求む　ボーイ　賣又　電話　家政　女子　雇入　京日案内　高峰醫院　投賣
交換手採用 伊藤商行　服裁斷師採用 野村商事　外務員採用 南陽書館　美容助手 東京美容院　タイピスト採用　女子事務員採用 白井證券取引店　守衛を求む 朝鮮羅紗組合　外務員募集 京城日報監理所

新興映畫 浪花館　七日ヨリ十二日マデ　旋風街　名大隱藥
大陸劇場　七日ヨリ　文化映畫 眞實なき爭ひ　乙女のエテリアヴ　12.01 3.12 6.30　1.45 4.56 8.15
京龍城南映畫劇場　十日より十三日まで　人藝の娘の亂狂　靈幽な氣陽
城寶　九日ヨリ　東寶舞踊隊　山莊の怪事件
東寶若草劇場　九日より　白鳥の死　土に生きる
竹明治座　七日ヨリ　短篇映畫 12.01 2.22 4.42 7.03　半島の春 12.50 3.11 5.31 7.52
朝日座　十一月九日より三日間 浪曲大會
京日文化映畫劇場　六日より十二日まで　國定敎科書　松を科學する　釣一年　蜜蜂の集團生活
東宝中央劇場　十日ヨリ十三日マデ　闘魚
日活喜樂館　七日より上映　日本ニュース　文化映畫　まぼろし城
和信映畫館　6日より12日まで　1・日本ニュース　2・朝鮮ニュース　3・孫悟空（後篇）
京劇　親なればこそ

夕刊 京城日報

畏し、皇太后陛下 癩救療の思召

厚相並に私立癩療養所に 御內帑金御下賜

【東京電話】畏くも皇太后陛下におかせられては癩救療の思召をもつて厚生大臣ならびに全國四ケ所の私立癩療養所および朝鮮大邱愛樂園、麗水愛養園の栗山園の三外國人私設療養園に對し多額の御內帑金下賜の御沙汰あらせられ厚生省高野衛生局長、稲防局長、拓相代理山崎管理局長は十日午前十時大宮御所に伺候、大谷皇太后宮大夫より御下賜金を拝受した、この度光榮に浴した私立癩療養所は慰廢園（東京市目黒區下目黒）神山復生病院（静岡縣御殿場町）身延深敬病院（山梨縣南巨摩郡身延町）待勞院（熊本市島崎町）で厚生省では直ちに地方長官を通じ御內帑金を傳達する

厚生大臣謹話

本日畏くも皇太后陛下におかせられましては癩救療の思召をもつて厚生大臣ならびに全國四ケ所の私立癩療養所に對し多額の御內帑金を御下賜あらせたまひ誠に恐懼感激に堪へない次第であります、皇室の御仁慈の厚きことは申すも畏き極みでありますが、皇太后陛下におかせられましては夙に癩患者のうへに深く御心を注がせたまひ數々の御恵みを垂れさせたまうた、今日わが國における癩豫防事業が著しく進展を見るに至つたのもひとへに陛下の御仁慈にもとづくものと存ずる、私共癩豫防事業に從事するものと致しましてはいよいよ粉骨碎身一層その職責に精勵致し一日も早く癩根絶の目的を達し陛下の御心を安んじ奉らねばならぬと覺悟致す次第である

拓務大臣謹話

畏くも皇太后陛下におかせられましては常に癩救療事業に深き御心を注がせたまひ毎年有難き御沙汰を賜つてをりますが、本日またく外地における癩救療事業御獎勵の特別の思召をもつて朝鮮の大邱愛樂園、麗水愛養園ならびに栗山園の三私設療養園に對し本年度分御下賜金下賜の御沙汰を拝しましたことは誠に恐懼感激に堪へぬ次第であります、御仁慈に浴しました患者はもとより事業關係者ならびに外地各生の齊しく感泣致すことは申すまでもありません、外地當局におきましてはこの御仁慈に副ひ奉らんがため、夙夜事業の充實に努めその實績を期して努力を致してゐる次第でありますが、今回重ねてこの有難き御沙汰を拝しましたにつきましてはこの旨朝鮮および事業經營者に相傳へ、官民協力今後一層事業の完璧を期しもつて聖恩の萬一に報い奉らんことを期する所存であります

農業生產力最高度發揮の鍵

半島農村の再編成

土地、勞力、資本三大問題を俎上

農林局、鋭意計畫を進む

農業生產力擴充計畫を完遂させるためには朝鮮農村の再編成を痛感するので總督府農林局では根本的研究を開始してゐるが、來る十七日には各道農村再編成事務擔任者を本府に招集、計畫の實際につき第一線の狀況を聽取することとなつてをり、斯くて朝鮮の農村再編成計畫も近くその全貌を現さんとしてゐる、而して朝鮮における農業生產力を高度に發揮するためには土地の配分、勞力の調整、資本の投下の三問題が考へられる、即ち

土地問題 飽く迄も耕作者の所在勞力に相應しい耕地の適正配分を必要とする

勞力問題 內地の出稼勞働者、滿洲建國の基本方策を具現せしむる目的をもつて行はれる開拓民の送出、鮮內に於る重工業勃興に對する勞力の供出は半島農民に負荷された責務にして之等勞力を農村から供出しつゝしかも農業生產力を强度に發揮せねばならぬので、勞務の適正配分を綜合的に見て勵行せねばならぬこととなり然も之が綜合計畫案は實際に立脚すべきものである

資本問題 朝鮮に於ける地主資本、農林關係會社、農場資本をして如何に再生產に振向けしむるかは重大なる問題にして之等資本を計劃的な綜合投資を企畫化することが重要問題となる

これ等三大問題を考慮するとき農林局が計畫實施せんとする農村再編成計畫も、この線に沿つて決定することとなるものとみられる

首相の施政演說

初めて錄音放送か

【東京電話】民一億の理解と協力を要請する臨時議會も旬日に迫つたが、從來議會における首相の施政方針演說は濫りに公開すべき筋合のものでないとの見解から中繼放送はもちろん錄音さへも許されなかつたが、今回の臨時議會は、これまでの議會とは全く趣きを異にし一億國民の不動の決意と覺悟を固ますため開かれる文字通りの臨戰議會でぜひとも首相の力強い肉聲を國民全部に聽かせる必要があるとの要望が議院內部から湧き起り、錄音放送の計畫が進められ近く開かれる兩院の各派交涉會に諮つて了解を求めることになつた、議會の準備で中繼放送は行ひ得ないから錄音になるはずだが、首相の議會における施政方針演說が放送されるのは空前のことであり、この一事によつても今度の議會の意義と使命の重大性が察せられる

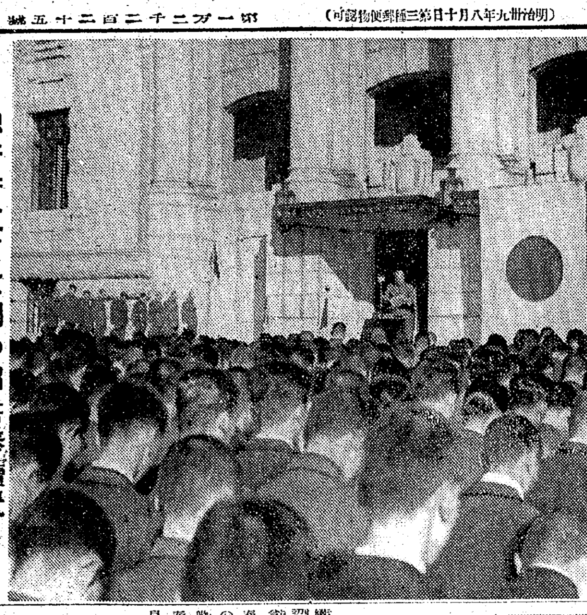

總督府正面玄關の詔書奉讀式

第七十八回通常議會 召集詔書公布

【東京電話】來る十二月二十四日をもつて召集される第七十八回通常議會召集の詔書は十日附官報をもつて公布された

國民精神作興に關する詔書奉讀式

けふ總督府で嚴行

總督府では國民精神作興に關する詔書を下し賜つた十一月十日を記念して午前九時半より正面玄關で奉讀式を擧行、まづ信原文書課長の開式の辭があり、宮城遙拜、國歌奉唱、默禱ののち南總督の詔書奉讀があり、鹽原厚生局長先導で皇國臣民の誓詞奉唱、總督の發聲で聖壽萬歳を奉唱して同九時五十分閉式した

專賣局 專賣局では十日國民精神作興に關する詔書御下賜十八周年記念日に際し、午前九時十分から本局講堂で奉讀式を擧行、緊迫した時局に對應して銃後國民の覺悟を固めた

一億の柱で建てよ大東亞！

獨、首都防衛の赤軍に最後の猛攻加へん

レ市北方にも新銳部隊增派

兩三日中の大戰局

【ニューヨーク九日同盟】九日當地で聽取したドイツ放送によればクリミヤ半島におけるドイツ軍の猛攻は要港セバストポールならびにケルチに集中されてゐる模樣で、ドイツ砲兵隊ならびに空軍は六日以來連日にわたり兩要衝に砲火の洗禮を浴びせ、九日までにすでにソ聯輸送船十七隻を擊沈したほか他の三十隻に對しても大損傷を與へたといはれる、一方モスコー放送の傳へるところによればモスコー正面戰線のドイツ軍は目下續々と新銳部隊を繰出してその强化をはかつてをり、兩三日中には首都防衛の赤軍に對し一大攻勢に移ることは必至とみられるに至つた、またヒトラー總統はフィンランドが米國よりの停戰勸告に回答を寄せる以前に北部戰線における大勢を一氣に決せんとしてレニングラードの北方地區に新銳部隊を增派同市の攻略を督勵したといはれる

クリミヤ攻略の獨軍 ヤルタを占領

【ベルリン九日同盟】ドイツ軍司令部九日發表＝一、ドイツ軍は九日クリミヤ半島のヤルタを占領した

一、クリミヤ半島を進擊中のドイツ軍およびルーマニア軍は南部沿岸およびケルチ半島に敗走するソ聯軍を追擊中である

一、ドイツ空軍は八日夜英本土東方海上でイギリス油槽船一隻および商船三隻合計二萬十一トンを擊沈、さらにスコットランド東方沖合で商船二隻合計七千トンを擊沈した

一、ドイツ空軍急降下爆擊機は九日ドーヴァーを空襲、海軍施設に爆彈の雨を降らせ火災を起さしめた

英海軍、伊護送船團襲擊

【ロンドン九日同盟】イギリス海軍省九日の發表によれば地中海中部で活動中のイギリス艦隊は同方面水域においてイタリー護送船團を襲擊、商船十隻を全滅したほか護衛中のイタリー驅逐艦一隻をも擊沈した

猛烈な戰車戰

ドネツ地區、伊ソの激突

モスコー特電【九日發】獨ソ戰況に關する各種の情報を綜合すれば次の通りである

一、八日夜全戰線に亘り戰鬪は繼續された

一、モスコー前線においてはドイツ軍は八日モジャイスク方面の右翼に對し再三、再四の襲擊を試みたが赤軍の頑强な反擊に遭ひ何等の成果も擧げ得なかつた

一、ドイツ軍のドネツ盆地攻略は未だ實現してゐない

一、ドネツ河上流地區の赤軍戰車隊は步兵と航空隊に掩護せられたイタリー戰車部隊を邀擊し激烈な戰車戰を演じた、その結果合計四十五台のイタリー戰車を擊破しかつ約百台に上る自動車輛に損害を與へ該步兵大隊の攻擊を擊退した

一、某方面の戰車戰において獨十字章外三箇の勳章を胸につけたレンス將軍の壯烈なる戰死體が發見された

自らの幻影に焦立つ英、米、蔣

ビルマの防衛に躍起

香港特電【九日發】重慶政府筋に英米側から頻りにビルマルートの危機が放送されつゝあるが重慶からの消息によれば重慶と英米側は連日ビルマルート防衛について協議を進め軍事的援蔣について意見の一致を見たといはれ、又他の消息によれば重慶軍事委員會は最近西安重慶會議を開催、日本の進擊に備へて同地に重要機關を移駐し、重慶軍方面では日本軍がビルマルート攻擊を企圖した、重慶と英米兩國は直ちに一致行動を取るべく準備したと傳へられる

ソ聯機三十六機を爆碎

【ベルリン九日同盟】デー・エヌ・ベー通信の報道によればドイツ空軍は八日ソ聯南部戰線の飛行場を爆碎、更に南部ドネツ地方では後方補給路たる重要鐵道を爆擊して輸送列車を粉碎、トラック卅五を炎上せしめた

クロアチヤ副首相更迭

【ザグレブ九日同盟】クロアチヤ政府は今回ドラアー・クレノツ博士を副首相に任命することとなり九日發令された、前副首相オスマン・クレウノヴィツク博士は特命全權大使に任じ外務省要職につく

芬、斷乎拒絕せん

米政府の對ソ停戰勸告

【ヘルシンキ九日同盟】アメリカ政府のフィンランド政府に對する對ソ停戰勸告はルーズヴェルト大統領のドイツ、フィンランド離間工作の端的な表現と見られてゐたが、ヘルシンキラジオの放送によれば九日フィンランド政府は近く正式回答を發することになつた、右回答の內容は不明だが當地消息筋ではアメリカの停戰勸告はフィンランドに對するアメリカの脅迫に他ならぬとの理由でこれを拒絕するものと觀測してゐる

米超大飛行艇進水

【ボルチモア八日同盟】かねて建造中の海軍超大飛行艇（重量六十七トン）は八日ボルチモアのグレン・マーチン飛行機製作所工場において進水、マルス號と命名された、進水式にはゲーツ海軍次官が出席、マルス號の性能如何によつては海軍は超大飛行艇の建造を續行する旨言明した

朝鮮への技術者割當

一千二百五十九名と決定す

卒業生使用制限令による朝鮮への技術者割當は總督府が九月中旬取纏めて企畫院に提示、內地、滿洲などの需要と勘案して審議されてゐたが、半島側の總要求數六千二百九十九名に對して一千二百五十九名が供給されることに決定、本年末繰上げ卒業と同時にそれぞれ第一線に動員されることになり各需要先へ內示した、而してこの一千二百五十九名のうち半島の專門、實業學校を卒業するものは專門學校卒業者六十名實業學校卒業者七十四名で他は全部內地の學校卒業者を以てあてられる、需要別にみると民需九百廿九名、官需二百卅名になつてゐる、なほ本年三月卒業者に對する朝鮮への割當は申請六千四百八十五名に對して一千九十二名が配當されてをり、これに比べると本年は要求數の減じた反面、割當數は百六十七名增えたことになり、內地、滿洲に比して半島が兵站基地として重要性が企畫院に認識された

鼻の惡い人は必ず頭が惡い

◎輕手に治したい方へ 無代進呈

鼻が惡い人、年中鼻汁が出る人、鼻が詰る人、頭が重く鈍痛を覺える人、物の香ひの判らぬ人、不眠症の人、物忘れし易く物忘れの甚だしい人、吃音、肥厚性鼻炎等鼻の病でお困りの方は漆ドクトル新發明の最新の治療法を御一讀下さい。鼻病の治療にはどんな療法が一番よいか、鼻病の見分け方治し方、鼻病根治の藥品等が詳細に說かれてあります。希望者は『京城日報』で見たと記入しハガキで京城府本町ミナト製藥京城發賣所へ御申込下さい。郵費無代進呈致します。

時の錄音

米國は在支陸戰隊の卽時撤退の命令を發したらしい。

×

他國に何の斷りもなく勝手に駐屯してゐた陸戰隊だ。撤退は當り前のことだ。

×

これをもつて日米外交への一つの手だなんて思ひ上つたルーズヴェルトとて考へた誤りだ。

×

忌避所に擧れ。各所からインテリ齋から續々と名乘りをあげる。

×

これらの眞の皇民への道の覺醒だ。半島の青年よ、忌避所に擧れ。

＝人＝

◇中山重一郎氏（朝石常務）重役會出席のため十日〃あかつき〃で東上、廿日歸城の豫定

◇山田忠次氏（住宅營團理事長）十三日平壤へ

◇藤田總督府商工課長 母堂逝去のため鄉里岐阜縣揖斐郡大野村へ歸省中のところ十日午後〃あかつき〃で歸任

◇立山愼藏氏（本府食料調查課長）十日〃あかつき〃で歸城

徐駐日大使

神戶に上陸

【神戶電話】駐日中華民國第二代全權大使徐良氏は京大理學部に入學する令息國衡君を伴ひ十日午前九時神戶入港の東亞海運北銀丸で來朝、出迎への駐日代理大使徐逸部神戶駐在總領事代理、大阪中華總商會々長馬紹卿、神戶華僑新興會副會長黃蘭徵、詹延英氏らと固き握手を交したのち神戶稅關長をはじめ縣市商工會議所代表などの歡迎をうけ一同サロンで歡談、中華同文學校男女兒童の歡迎するうちをオリエンタルホテルに入つた、午後六時から神戶中國總領事館で午餐、開催の神戶華僑新興會主催の歡迎晚餐會に出席の上同日午後九時五分三宮驛發東上する

地方分與稅法中改正法律案

臨時議會に提出

【東京電話】從來地方分與稅法による配付稅の總額は所得稅および法人稅の百分の一七・三八ならびに入場稅および遊興飲食稅の百分の五〇と決定されてゐるが、そのうち入場稅および遊興飲食稅については今回の增徵にともなひ地方分與稅の規定をそのまゝにしておけば配付稅額もそれに應じて增加となる、しかるに今回の增稅は國庫收入の增加を眼目とし、配付稅增額はその趣旨でないところから內務省地方局では地方分與稅法中第一條『特別會計繰入』および第六條『配付額』を改正して地方配付稅の總額を從來通り五百七十二萬六千圓に据置くことに決定これに要する地方分與稅法中改正法律案を臨時議會に提出すべく目下法制局に原案を回附して審議中である

敵據點を續々覆滅

山東南部の掃共進展

【山東前線〇〇にて九日同盟】晚秋の氣すさむ大陸の戰野に展開されてゐる山東南部掃共作戰は敵の嚴陣を衝破すると共に山間に逃避せる敵の掃蕩を續行してゐるが七日午後二時五百六十高地の一角に突入せる山口部隊は激鬪實に一晝夜、遂に八日午後五時同地にあつた山東縱隊第一旅（旅長于學忠）の約八百を殲滅すると共に同地一帶の敵據點の掃蕩を完了、さらに南下せる一部の敵を急追、河口、河陰、金山各部隊は沂水西北五十キロ坑鎭南方地區を掃蕩、一方黑田、村上兩部隊は馬家寨方面に遁れた敵の某部隊を捕捉し、さらに八日基幹部隊は同地東方九キロの朝陽山周邊の掃蕩を完了、石田部隊は八日午後方良莊（沂水西南三十六キロ）周邊の山地河谷に分散遁入した敵を壓迫、東南方地區に戰果を擴大中の平松、宮川、田副、野上、神の諸部隊は莒縣、湯頭鎭の孫家、小林の各部隊は高莊（沂水北方三十七キロ）以西陣北方地區および田家莊（沂水西方三十二キロ）上流附近を徹底的に掃蕩中、また某部隊は大峒後（沂水東方二十二キロ）において敵の武器製造工場を發見破壞し所在の敵を掃蕩した、田邊快速部隊は蒙山附近に侵入せる敵を捕捉、一方北方の諸部隊は文瑞南方の河田、國井の諸部隊は地區に現はれた敵を攻擊、さらに東北地區に行動中の田中、緒方、

外務辭令

【東京電話】（十日附）

陸軍少佐 大室孟一

陸軍中尉 江崎正敏

陸軍航技中尉 佐々木弘郎

命佛領印度支那派遣國境劃定委員會における帝國委員隨員

國際情勢と機會

平貞藏

約二億の人口を有するソ聯が廿五年近くの歲月を費して築きあげたものが、人口八千萬のナチス・ドイツが十年間に貯へた力によつて覆潰せしめられようとしてゐる。勿論これを二億對八千萬、廿五年對十年といふ如き簡單な比較によつて論ずるのは間違つてゐる。廿五年前ソ聯の立つてゐた地盤と十年前にドイツが到達してゐた段階、双方の國民的素質、國際的環境、戰略的な地位等、あらゆる條件を考慮した上で、獨ソ二國の採つた行動を批判し、將來を豫測しなければならぬ。

◇

ソ聯が全く崩潰するとしてそれが再起するにはたして何年かゝるか、一度身につけた經驗を生かして割合早く再建し得るか、國際情勢がソ聯が統一的な存在をすらも許さなくなるか、最も優秀な青壯年を多數失つたソ聯が再起することは事實上不可能となるか、それともニチエヴオのかけ聲でまた起ち上るか、日本としても多大の關心を以てソ聯の今後の推移を見守らなければなるまい。他方ドイツの今後の運命についても同樣の關心を拂ふことを要する。

◇

ソ聯と相容れざることは、ドイツ以上である筈の英米がソ聯援助をしてをるのは、自國が可愛いからであることは、今や子供にすらも明かに察知される。國際的正義とか、人道とかいふものの中には、重んじなければならぬものと、そのまゝに素直に受け容れ難いものがあることを、國民が身を以て體得しつゝある次第である。かくして過度の外國崇拜も、過度の外國嫌惡も次第になくなる。國民が自主的な心構を以て、自己に正しく、國際情勢を見ることが出來るやうになるであらう。日本國家の發展に必要な經驗を、未だ內においても外においても味ひつゝあるのである。

◇

國際生活に於ては特に機會を掴むことが如何に必要であるか、機會を掴むためには如何なる用意が必要であるかについても、吾々は尊い經驗をしつゝあるのである。機會が到來してゐない場合には絕好の機會を充たしてゐない條件を以てそれを掴み得ない。のみならず眞の機會でないものを絕好の機會である如く誤つた判斷を下してなすべからざる行動をし、その結果無用の摩擦を起し易い。

◇

國家の發展上まさに掴むべき機會を掴まない場合の責任は、機會に非ざるものを機會なりと誤認して行動し國家の發展を阻碍する場合の責任に劣らず重いものがある。ドイツが英米の準備完成前に、ソ聯を攻擊したのは眞に機會を掴んだものであるか、機會に非ざるものを機會なりと誤認した結果であるか、はやがて明かとなるであらう。私の見るところを以てすれば、ドイツは眞の機會を掴むに必要な條件の中の最大のもの、政治の完全な一元化と、一元化した政治力の下における徹底的な一切の戰備がドイツではどうであつたかを、從來に見、その中にならふべきものあらば日本も爲さざるところなくならふべきであると考へる。

大野政務總監

けさ下關上陸東上

【下關電話】三笠宮殿下御成婚の御儀のため南總督からの獻上品を捧持ならびに臨時議會出席のため大野政務總監は十日朝下關入港の關釜連絡船金剛丸で上陸、同九時二十五分下關發東上した

地方遞信局工務課長打合會

十一日から開催

遞信局では第一回地方遞信局工務課長事務打合會を十一日午前十時から三日間に亘り京城太平通遞信事業會館で開く、新貝遞信局長の挨拶に引續き『臨戰態勢下における半島通信施設の維持及び各種工事事施の完遂を期するため採用すべき對策』の外廿數件に及ぶ議事の協議が行はれる

先づ健康
ビオトーゼ
精力の增進に

農會を中心に共同作業

農村新體制整備

【東京電話】去る七日の國家總動員審議會で農業生產統制要綱が可決されいよいよ農會が食糧增產の實地統制機關となつて農業部落內の共同作業、共同炊事などを强制するといふ體制が確立、田植、除草、刈取、脫穀、調製などすべての共同作業への農村新體制が整備されたが、今までの共同作業の經過は果してどんな過程を踏んで來たかを示す調查がこの程農林省經濟課の手によつて纒まつた

これによると農村の共同作業がはじめて實施されたのは昭和十三年春で、農林省から農業共同作業施設費として十二萬圓が計上され、道府縣農會に共同作業指導の專任技師を設置、まづ共同炊事、共同託兒所と關連して普及獎勵に當つた、しかし最初はかけ聲ばかりで實際に共同作業に當つた團體は純粹に米麥增產に從事してゐる全國部落團體十萬中僅に一割乃至二割にすぎなかつた、ところが事變の進展とゝもに農村勞力が急激に不足を告げた結果、十五年中には一萬團體に激增、さらに今年度に普及し十五萬團體のうち九割までが何らかの形式で共同作業を實施してゐる、一方共同炊事は昭和十三年に二百十團體であつたものが今年は一萬團體に、また託兒所は一萬二千團體から三萬團體に增加するといふ躍進ぶりである、なほこの調查から見て農村作業の共同は今後一層急速に徹底普及するものと見られるが、同省ではこの際從來の大まかな調查方法を脫却し、細目にわたる作業行程の實情を調查、更に共同作業獎勵の線に副ふ資料を得ようと目下準備を進めてゐる

セキの水藥
甘くて飲みよい
㊇ チンガイエキ
去痰鎭咳液
かぜの…たんせき
小兒…百日咳
喘息の…たんせき
其の他…一般たんせき
全國藥店にあり
金二十錢 金五十錢 一圓 三種類
發賣元 大阪市東區道修町 丸石製藥株式會社

キング乳劑とはどんな農藥か？
硫酸ニコチン・デリス劑に依存して國產除虫菊劑を重視しなかつたのは除虫菊粉や除虫菊石鹼液こいふ原始的な使用を爲し折角强力な殺虫毒素ピレトリンを一〇〇％活用せなかつた爲である。キング乳劑は最新科學によりピレトリンを一〇〇％活用せしめ之に進步せる藥劑學の研究による强力殺虫劑、忌避劑等數種を配したもので現下自由販賣農藥中の王者である！
一、適用害虫が廣範圍である（米、麥、棉、果樹、蔬菜、茶、煙草等々…）
二、作物並に人畜に對して藥害毒害の虞がない
三、他藥（石灰硫黃合劑、石灰ボルドー液等）との兜合混用により双方の藥效を同時に發揮し勞力を節約せしむ
四、稀釋度高い爲め撒布液が安價となる
五、使用法頗る簡便なり
代理店 京城府蓬萊町一丁目 木下商店 電話本局二-一六五二番
大阪・宝島 帝國除蟲菊株式會社農藥部

食後々々の腹痛—下痢
とかく氣分をふさぐ胃腸內の毒素をまづ除け
新生アイフは病源、對症兩治療と榮養補正の三重作用があり、主藥が胃腸內壁の炎症や潰瘍、胃腸の弛緩、分泌運動、吸收機能の異常など、器質的、機能的障碍を除く外、胃腸內の有毒性細菌、有害性物質を吸着すると同時に、その繁殖を抑制殺滅しますから、かうした症狀を伴ふ慢性胃腸病に專ら愛用せられます。
慢性胃腸病には
新生アイフ
粉末・錠劑 各一圓五十錢
發賣本舖 大阪東區淡路町谷町之西 昭和商會

絢爛偲ぶ飛鳥文化
又も聖地扶餘から忍冬文様磚出土
百濟時代建築址發見

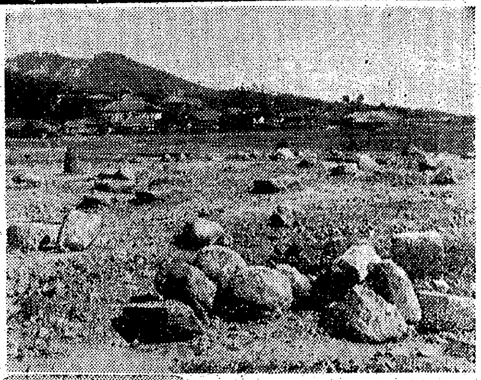

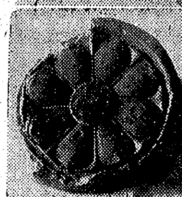

【寫眞】＝百濟建築址と出土した忍冬文樣と蓮花文樣瓦

【扶餘電話】神都計畫地に、神宮御造營地に續々と發見されつゝある百濟王都建築址は有識者をしてことなく感銘せしめてゐるが、このほど郡廳東方第一期區劃整理地區から多數の礎石を發見した、同地は百濟時代（約千四百年前）王宮を建築したと傳へられ、扶餘山南側に連る平地で、無數の立派な礎石が出土してゐる樣は實に大高殿軒を聯ねて妍を競つたそのかみの榮華を偲ぶと共に、全盛時代十五萬二千三百戶の民戶を擁した當時の記錄を裏書してゐる、なほ珍しい忍冬模樣の塼も同所から出土した、この忍冬塼の模樣はギリシヤより東漸した圖案といはれ百濟、飛鳥時代好まれたものであり、そして當地出土のこの塼は大和法隆寺出土品に見るこの種文樣よりも遙に優つてゐる、また扶餘市街地計畫事務所附近から百濟時代建築址が採土中地下三尺餘りの箇所から丸瓦花型瓦礎石と共にかの馴染深い八葉蓮華瓦當や布目瓦等も無數に出てゐるが、この地は東南に平濟塔を望み背後に扶蘇山城を控へて錦城址、扶蘇山城址との中間連絡地である

この瓦當は大和法隆寺、大阪四天王寺初期出土のものと同樣、推古朝時代であり、さきに扶餘面双北里に出土した百濟時代瓦窯址中から發見された瓦と同じで、今より千三百五十三年前、崇峻天皇元年（皇紀千二百四十八年）百濟より瓦博士が我が國に獻ぜられて瓦の製法が傳へられたことと連繫を有してをり頗る興味を持たれてゐる、內鮮一體の史實がかうしたところに實在し千古の秘話を物語つてゐる

豐作へ麥播の第二陣

さあ愈から、勤勞の秋だ、豐年感謝祭でたつぷり英氣を養つた農村だ、北鮮方面は早くも麥作に拍車をかけ麥播きに全力を傾け、南鮮方面は一穗も殘すなと稻刈りへ最後の突擊、春早期征服へ總起ちとなつてゐる、聞け！銃後一致の逞しい精神に燃え上つた農村部隊の凱勝凱歌を

七萬五千石の增收
十三萬六千町步の播種完了

【京畿】三百萬石といふ劃期的な增收を擔はされる京畿道の稻刈は適期刈取りが頗る順調に行はれて道內各郡とも先月廿一日を以て水稻の刈取りを完了優良郡では先月半ばに刈取りを濟ませるといふ破天荒の好成績を擧げた、今回の水稻刈取狀況を例年に比べると從來刈取りが各郡とも早くて十月一杯、遲い郡では十一月初旬迄かゝつたのが今回は食糧增產運動と併行して適期刈取りが農民と非農家民とが渾然一體となつて刈取りに全力を集中したゝめ所期の目標通り先月廿日をもつて見事に完了をみたものである、京畿道では更にこの稻刈の完了と同時に麥の播種を奬勵し道から各郡係官がそれぐ地方へ出張して督勵に當り總勞動運動の一環として農村に近い都會地の人達によるけなげな勤勞作業隊等によつて早期播種を決行した結果これ又先月末をもつて各郡とも全部播種を終り順調な天候と共に早くも增產が豫想されてゐる、なほ麥の植付反別は左の通し

▲大麥九萬五千町步▲小麥二萬九千町步▲裸麥一千町步▲稻裏作一萬一千町步

この結果は例年より五千町步の增反で大體七萬五千石の增產である

ろの努力を傾けてゐたが天候あくまでこれを助け連日の快晴は人の和と相まつてグンぐ能率を揚げ營農期限を一日餘して三十日刈取にゴールインのテープを切つた、刈取に汗の奉仕は平年作より二割三分の增收の凱歌をあげた、一方麥の播種は去る五日に一萬三千六百町步の耕地を見事征服した、茂

增收へ萬全（仁川）

【仁川電話】米倉平島の一役を荷つて仁川府では管下の稻の適期刈取りに必死の活躍をつゞけた結果水稻三、四九六町八反、陸稻五町二反全部の刈取りを去月二十一日完了したが麥作は昨年の一、二五四町九反の植付に對し本年は一、四四六町二反の植付を完了來年度の收穫に對し萬全の策を布いてゐる

四萬二千餘石 絕對確保（江華島）

【江華島電話】明年度江華郡の麥作は四萬二千二百六十九石絕對確保を目指し耕種改良一本に進むことゝなつた、郡廳では現下の情勢からして食糧の充實確保は麥增收の一本槍で進むことになり、明年度以降における麥作生產の指導には注目されてゐる、大體植付面積は四千百五十一町步三反を目指し耕種法農事改良の一法として反當增收を期するもので去る十月廿九日を以て秋播種を完了して一方麥肥の配給についても近く具體化し遺憾なきを期してゐる

學童も麥播き
目指す二百萬石增產（全北）

【全州電話】全羅北道では郡、面の督勵の下に麥播を完全奬勵を整備強化するとともに各部落單位に男子、女子別の共同作業班を組織し一人の無爲徒食者もなく男も女も老いも若きも總動員して"一粒でも多く"とむ"うと銃後を護る赤誠を傾け十月十六日より農と家の總力戰を展開したが學童でも國民勤勞の趣旨を體し國民學校では四年生以上、男女中等學校は全校生の國民勤勞奉仕隊の應援など全道民擧つての勤勞戰により稻刈は去る三日全郡を最後に完了、麥播は二十三日の豐年祭に養つた英氣を集中し明年作麥二百萬石增產目ざして道內一齊麥播の自民戰を切つて落した、その結果大地は黃々と耕され六日までに完了例年より一週間を早めて食糧增產戰に凱歌を擧げた、天も勤く者に惠むと見えて連日の好天氣續き道內の各農家では麥にかぶるごみもなんのその冬寒ひの稻こきに張り切つてゐる【寫眞＝國民學校生徒の麥播作業】

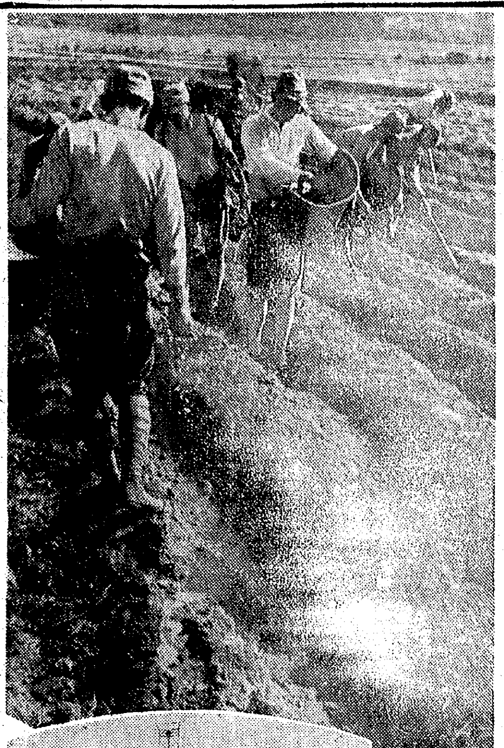

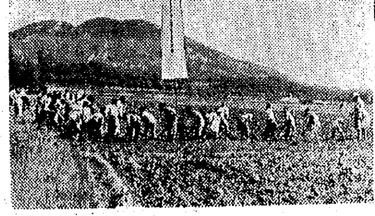

寫眞＝京城郊外東部農民道場と全北の學童勤勞報國隊の麥播

廿萬石確收 自信滿々の釜山郡

【釜山電話】釜山郡一邑十七面二萬三千町步に豐穰の躍動を揚げたその總元締の郡では全關係職員と農會を總動員して去月一日より食糧確保に總進軍の陣頭指揮を執ると共に、先づ適期の稻刈と麥播奬勵に勵みど

局の記錄が傷しく何も彼もこの朗報が描き出されてゐるのだと思ひこすまは昨年來耕地に於て倍加し現在二十萬石確收の自信を得てゐるまで

金肥不足を案じてゐたが幸ひ總動員で反當二百四十五貫の堆肥を致しましたので何ら心配はなくなりました

既に半分は完了
"督勵週間"で總起ちの木浦

【木浦電話】木浦の適期稻刈は府內各國民學校、女學校、商業學校生徒ら約二、三五〇名の國民勤勞による勤勞報國隊の熱と力の總力戰展開によつて十月卅一日で刈取り完了をみ、例年より四日も早く好成績を擧げ、目下農家では小作地續麥の適期播種も四日早く六日現在で畑は約六割、畓は約五割の蒔つけを終り、來る十五日までには全部完了の見込みである、なほ當局では麥の適期播種に遺憾があつてはと八日から十五日までを麥播種督勵週間と決め血みどろな督勵に當ることゝなつたが、府內各初、中等學校男生徒隊約二千餘名が九日から三日間農地に進出することになつた

八日までに完了（忠南）

【大田電話】"さあ麥播きだ"……これは最近忠南の農村津々浦々に響く若い百姓さん達の新しい合言葉である、出來秋の好天氣に惠まれて稻刈も去月卅一日の唐津郡をトップに去る三日の論山郡を殿りに全部終へた忠南では矢鍋農務課長の指導で麥蒔きに全努力を振り向けた、道からは松村知事、一杉內務、金產業、後藤農務各部長等もぐ第一線指導陣に加つて完了の意氣込みである、いま忠南では何處の郡を覗いても勞力不足の聲を聞かぬ、これは道內十萬學童の應援と婦人の屋外勤勞等總力陣營の顯著な事實が物語るものだ

可能な範圍で（平北）

【新義州電話】平北道における稻刈は暖調な天候に惠まれて刈取適期に入るとともに學校生徒、兒童、愛國班、婦人部員、官公署職員の勤勞運動により

し本年度の機械計畫十一萬七千六百六十町步（畓表作四九、三〇〇町步、田作六八、三六〇町步）に配る麥の播種時期をも八日までには

上に早く終了した、刈取後地の整作については平北道としては氣候その他地域的に條件が惡いので殆ど見込み薄の方だが、それでも可能な範圍に於て一反でも生かさうと海岸に近い沿岸十一ケ郡の適地に去る九月下旬ごろ小麥の播種をなしたところ今では早いのが二寸から三寸まで僅かにのびてゐる、その面積は僅か五萬三千反で南鮮方面に比較すると淋しい方だが、平北としては最大限の生產への熱と機能を傾けたものである

山郡守は語る

『總力聯盟の指導と相俟つて時

三十分しっぷ藥 デルモライツ

內地への御土產に 玄武栗 京城旭町一 玄武堂 電②1852

南總督から弔辭ご花輪

氣比丸遭難死亡者の合同葬儀は十日淸津西本願寺で執行、十一日に慰靈祭が營まれるが、南總督は遭難者遺家族のために懇切な弔辭と花輪一對を贈つた

あゝ氣比丸
遭難者へ街の同情爆發

氣比丸遭難者への同情は果然半島愛國班の愛國心にふれ、人々の心に激しい相互扶助の精神を掘いて深くひろまつてゐるが、京城百萬の愛國班員もまた遭難者の心を自分の心として"この人々を慰めよ—"と或は遺品回收に、或はお小遣ひをあつめて日本人ならではの義俠心を示し、溫い手を差し伸べてゐるが、これは十日府內愛國班、本社を通して美しくも寄ひ寄つた慰問金のかずぐである

ぽんと三百圓
"默つちやゐられねえ…"と 本社に駈けつけた藤崎親分

日本人の血が許さねえ——と、男一匹侍前のいなせな中俠氣が湧き立つて、押へても押へても押へ切れない肺腑のやり場に困る京城の"藤崎侠客長兵衛"が氣比丸の遭難者をなんとかしてやつておくんなさい——と十日朝本社を訪れポンと三百圓を投げ出した、その男伊達は西大門藤崎興行部社長——といふより"松月"のおつさんで親しまれる藤崎敬治さんだ、町內切つての世話役が生れついての氣質から今度の氣比丸事件にも連日生々しい狀況を傳へる本紙の報道に"これが默つてゐられるかい"と胸に固まつたものが遂に爆發、お氣の毒なこつた、せめて遺族の前の一燈なりと着せてあげてくんなさい——と日本人同志だけが通ずる慰ひ遣りを示して本社に寄託したものだつた【寫眞＝藤崎さん】

"まあ可哀想"
山陽軒女給さんらの同情

京城山陽軒の女給さんたち卅九名は氣比丸遭難者のうち殊に同じ女性の身の上を想つて慰問を申合はせ、お小遣ひを持ち寄つて纏まつた五十圓を十日熊原忍、濱田花代、佐伯チカ子さんらが一同を代表して本社を訪れ寄託した【寫眞＝本社を訪れた山陽軒の女給さん達】

麗し女性の淚
淑女協會から溫かい手

京城淑女協會では氣比丸遭難者に對して溫かい同情の手を差伸べようと會員一同優しい女性の心で種々方途を講じてゐたが、取敢ず慰問金五十圓を纏めて十日正午同會長渡邊千代子さん、同役員殿信子さんが本社を訪れ『僅かですが私たちの心です』と寄託した

"御靈を慰めん…"
三十一文字と共に佳人の見舞金

（寫眞）三十一文字に溢るゝ同情をこめる和歌一首と共に十日氣比丸罹災者見舞金として金十圓を本社に寄託した街の佳人がある、京

"不圖のため逝きし御靈をなぐさめん、諧より祈り香をささげつゝ"

城若草町四一佐々木讓子さん（二〇）がそれで天君春男氏は中央電信局に勤め讓子さんは若い身空で食堂を經營する傍ら好きな和歌の道に精進してゐるが氣比丸事件には女らしい大きなショックを受け抑へ切れぬ同情の誠が凝つてこの見舞金寄附となつたものである【寫眞＝佐々木讓子さん】

名もつげず
純情！學生から見舞金

十日朝京城本町署に現れた一學生が"ほんの少しですが氣比丸遭難者の慰問金に當てて下さい"と新しい五圓紙幣二枚を差し出し名前も告げずに立去つたがこの若い學生さんの心意氣に係員も感激の手續をとつた

親心は同じ
罹災兒へ見舞

京城本町二ノ一百五五佐藤平次郎さん方田中竹山さん（二）は九日午後五時本町署の窓口に現はれ"子を持つ親の心は一つです、可哀想な中島サチエさん等の罹災者に贈つて下さい"と金五圓を寄託した

園兒も泣く
幼稚園長から謝禮金を寄託

ここにもその一人——京城幼稚園長長谷川ささんは八日JODKの家庭の時間に"戰時下幼兒の導き方"と題して放送、その謝禮金十圓を寄託、殊に悲嘆中に母をうしなひ一夜に孤兒となつた可憐な幼兒たちに溫かな勸りを見せて"園兒たちも泣いてゐます——"と優しい文句が添へてあつた

木社長からも弔辭ご花輪

不慮の遭難に散りなした百五十六柱の靈に深い哀悼を捧げて氣比丸遭難者の合同慰靈祭は十一日午後一時から淸津國民學校々庭で盛大嚴肅に執り行はれるが、本社では御手洗社長の弔辭をおくり、花輪を捧げて心から死者の冥福を祈ることになつた

遭難現場で滿洲丸が施餓鬼

【淸津電話】日本海汽船淸津支店では滿洲丸は幸運にも救助された氣比丸乘組員六十名と殉職した機關部浦川等君の遺骨をのせて十日午前五時淸津を出帆一路敦賀に向つたが同船は午後四時ごろ氣比丸遭難現場海上を通過にあたり偲みをのんで海底に消えた百數十の生靈を慰めるため船上で施餓鬼を營むことになつた

日本海汽船 出帆時間繰上

【淸津電話】氣比丸遭難狀況にかんがみ日本海汽船では日沒までに危險區域を突破せしめるため從來午後二時の出帆時間を繰上げ午前五時出帆に變更、十日出帆の敦賀航路滿洲丸から實施した

十日朝の氣象概況

大陸高氣壓は東に移動し其の主部は滿洲東部より朝鮮及び沿海州に擴がり又北支那も氣壓が高い、滿洲北西部と父島附近には低氣壓がある、朝鮮滿洲は天氣良く處により霧あり、北支那は曇つて降雨、西日本は晴れ、關東以北は曇勝ちである、鮮內の氣溫は例年に比し北鮮は四、五度其の他は一度乃至三度高い

京城地方【今晚、明日】晴れ

はがき下さい 神經痛の藥を無代で送る
拙家創始の藥法專門藥を飲めば胃を害せず血液の循環を良くし節々の病毒を體外へ除去して御神經痛リヨマチ貧血症に起因する冷へる痛むハレルシビレルに特効あります此の病氣でお困りの方は本店へはがきで申込め
藥五十錢分 無代送る
大阪市天王寺區石ケ辻 いぬねこや本店
京城府黃金町四丁目 南海堂
元山府本町三丁目 岩坪藥店
光州府本町二丁目 井上商店

糖尿病に 注射に代ル內服藥 メットーゲン
東京市 築地新藥研究所

ハンカチ

不用の日影地より高收入 公定百斤三百卅五圓の藥草
日影でなければ育たぬ不思議な高價藥草 桑園、果樹園の間作、山林の下地に今迄無收入の日影地に可能 申込者に栽培案內書發送
東京小石川 藥草園

第一回 全鮮蔬菜果實園藝品評會
主催・朝鮮タキイ種苗株式會社 後援・朝鮮興農會
十一日 十二日 二日間 四階催物場にて
冬の婦人子供オーバー 三階
冬のマフラーとスエーター 三階
京城 三越

六〇六號と水銀劑
土肥慶藏博士の水銀療法に基き病毒治療の二大原則たる六〇六號と水銀劑とを比較檢討し永年の實驗研究により優性及び潛伏病毒に對しては全く水銀劑の效果に多大の信賴を置くといふ結論に到達したのであります。
水銀內服藥 コロイゲン錠
東京市芝區高輪北町 原澤水銀研究所

テイチクレコード
「琵琶湖哀歌」の作、姫が再び贈る傑作"心奪ふ名歌!!
唄・小笠原美都子
沙漠の夢

健康增進 強壯補血 ニユートン
全國有名藥房販賣

朝鮮殖產銀行

パデレフスキー傑作の名匠を彈く絕品
想ひ出のパデレフスキー!
ピアノ獨奏 パデレフスキー
(曲目) 華麗なる圓舞曲 ポロネーズ 前奏曲 夜想曲 マヅルカ
レコードはビクター

阪井耳鼻咽喉科醫院
京城府本町一丁目五十二 醫學博士 阪井清

クロダ齒科 齒科一般及レントゲン科 本町一丁目ビル二階

マツダ電氣時計
商店に・事務所に・百貨店に・工場に
マツダランプ直營 京城書店
京城府本町二ノ一〇六 電話(本局)四三五五

中風・高血壓・神經痛は血の濁りが原因
血液を淨化して「循環を良くすれば」治る

メデカ ポマード 特許製法 ビタミンF配劑

胃腸疾患
本劑の主成分たる生活乳酸菌の產出する極めて多量のフラビンは腸內に發生する有毒細菌を解毒すると共に、衰弱せる胃腸細胞に活力を付與して、消化吸收力を促進するを以て、胃腸疾患の機能的治癒に著效を奏す。
適應症 產前產後衰弱 母乳分泌促進 乳幼兒發育障害 肺結核・肋膜炎 疲勞倦怠 常習便秘 食慾不振 急慢性胃腸病
エル ビオゲン錠
ライオン製藥株式會社

興亞化學工業會社製
アマツ バニシングクリーム
アマツパパインクリーム・アマツドーラン・アマツ水白粉

香料 化粧品材料 着色料 染料
東華洋行

歌謠輕音樂選 なつかしの歌の輕音樂化 古賀政男篇
目ン無い千鳥 影を慕ひて サーカスの唄 丘を越えて ほんとにさうなら 新妻模樣
コロムビアレコード

文化

機雷の話（上）

清野謙六郎（國防化協會朝鮮本部主事）

最近北鮮から樺太西岸にかけて多數のソ聯製機雷が浮流し、日本海は船舶の航行危險となつてゐた折柄、去る五日北日本汽船所屬氣比丸の遭難事件があつたが、今日一般に廣く使はれてゐる機雷は、繫維機雷と呼ばれる錨で沿られた索の下に錘を附けたもので、水中の適當の深さの所に機雷をつなぎ留る樣にしてあるもので、浮游を目的とするものは少い。併し最近の機械水雷は非常に進步して、從來のものとはその性能を異にする恐ろしいものが續々現はれてゐるが、そのなかから少し紹介することにする。

最近の水雷敷設技術を見ると、先づ觸發水雷といふものがある。これは純然たる防禦使命を持つものであつて、港の入口に敷設してあり、海岸からこれに電流を通して爆發させるのである。これ等の觸發水雷は、水面一米から三米位に三列以上に浮かべた約九十瓩位の炸藥の入つた直徑一米位の球形のもので、それ等は海底に沈めた電纜に繫がつて、海岸のスヰッチを收めた監視所に引込んである。友軍の船の出入には、スヰッチを入れなければ損害を與へない。が監視所に居る見張人の警還鏡に怪しい船が入ると、よく注意して丁度水雷敷設場の上を敵艦が通過する時、スヰッチを入れて其の部の水雷を爆發させ、かうして敵艦を擊沈するものであつて、强力な沿岸防禦砲と共に、港を守る大切な武器でもある。この水雷は監視人の意思でたゞ一つでも、又は全部でも爆發させることが出來るやうになつてゐる。

この觸發水雷に似たもので聽發機雷といふのがあるが、これは船がこれに觸れると自働的に爆發するもので、この機雷の自働作動端には觸角棄が取りつけてあつて、海の深さに無關係に、水面下何米と正確に浮べる樣に裝置がしてある。これ等の用途もまた防禦的で、敵艦が領海内に侵入せぬやうに砲擊に注意深く記入した水雷原を敷くものである。

攻擊用としては、前の港や水路に敷く觸角水雷、アンテナ水雷、磁石水雷、無線雷レオン水雷及び音波による水雷等があり、炸藥は約百四十瓩位入つてゐる。代表的な觸角水雷は、球形或は梨實形の外殼から突出する二七ミリ位の觸角は引金の作用をする、卽ち機艦がこれに觸れるときは、觸角は内部の硝子管を破り、鉛と酸とを入つてゐる一つの球の中の化學的溶劑を混ぜ合せ、電池を構成するものであつて、これが爆發仕掛を刺戟して、瞬間的にこの水雷を爆發させるのである。

アンテナ水雷は、最初米國海軍で製造したものであつて、この引金作用の有効範圍を增加したものである。これは水雷の上方に一個の浮子があつて、長い垂直導線で支へてゐる。これに潛航艇の潛水艦やその他の船舶が觸れると、異種の機艦による電氣作用で強い電流が生じ、それが爆管に敏感な電氣火花を發生する裝置に作用して、この水雷を爆發させるのである。前大戰の時、北海をこのアンテナ水雷七萬個でスコットランドからノルウエーまで散布し、ドイツの潛水艦を封鎖したため、大戰終了後もこれ等の水雷の驅除が完全に出來ず、北海は一時頗る危險視され、丁度現在の北鮮の海上のやうな時があつた。この方法を英國は今次大戰に應用して、二十萬個の水雷を、英國の東海岸に沿つて海岸から八哩の沖合に敷設してあるといふ話がある。

また今次大戰で、ドイツが英佛側や中立國の船舶をおびやかしたといふ特殊の電磁機雷といふのもある。

明滅燈

作者の抽象觀

最近封切られた半島映畫「家の倫理」では少からず齷齪い思ひをさせられた。原作者金東民氏は、半島の青春のために筆を採つたに違ひないが、夫や親や妻の心情に齷齪を感じ避けてゐる場合に、映畫はあの通りだ。夫を守るためなら手段を選ばずといつた風な彼女の態度は沒趣である。新時代の半島婦人ならば、家庭のため卽ち國家のため千々に思ひを碎くべきである。これは作者の思想が抽象的であつたからだが、從つて藝術的にも感興が削がれてしまつてゐる。（東小門町東院　安田勝彥）

不連續線

見舞客

その　者はね、若いサラリーマンでしたけど、病氣が急にこじれて、入院するやうになるまでには、隨分無茶な生活をしてゐたらしいんですよ。

無論、面會は謝絶です。

然し、身寄りの者は致し方がないとしても、その近親といつたやうな人も來ないので、看護婦をつけて置いて、時々私が見廻つてゐたんです。

ところが、ある日、藝者でもないらしいが、一見してカフエーの女給とも見える若い女が見舞ひに來たものですから、私が

「面會謝絶ですけど」

といひますと、それでも、どうしても會ひたいといひますので

「では、あなたは患者とどんな關係があるんですか」

と私は聽きましたよ。

すると、急にその女が顏色を變へて、私の方を見詰めるなり

「まあ、私とあの人の關係だなんて、失禮しちやうわ」

と、ぷツと膨れたまゝ歸つて行きましたがね。これは私のいひ方が惡かつたのか、それとも先方の解釋の仕方が惡かつたのか。

今でも腑に落ちませんよ。

聖地派遣の文人

牧洋氏（李石薰）に決定

日から出發されることになつた

朝鮮文人協會が國語文學を振興すると共に國語認識を深めるため作家を聖地及び國土に派遣することは既報の通りで、先づ其の人選を急いでゐたが、先づ聖地派遣には現幹事牧洋氏（李石薰）を派遣することに決定した

目的地としては橿原神宮、皇大神宮、熱田神宮、明治神宮、靖國神社、宮城遙拜のほか、桃山御陵、出雲大社等にも詣で、皇國への忠誠を誓ふと共に戰歿將兵の英靈の冥福と戰野に在る勇士の武運長久を祈るは勿論、遠く神代の昔から國體の森嚴に觸れ、深刻化せる國際關係の間に處して皇國臣民としての道を體得すべきことを期してゐる

なほその尊き感激を紀行文に綴ることに寄せて、半島二千四百萬同胞に訴へ、文人としての職域において報國精進を喚起せんとするもので、牧氏は十七日午前十一時京城驛發列車で出發、本月廿九日歸城の豫定である【寫眞は牧洋氏】

東鄕青兒氏と田中咄哉州氏

黎光展に出品

目下三越五階畫廊に開催中の松田黎光遺作展は故人と因緣淺からぬ東西畫壇の名家諸氏から出品で美しい飾彩を添へ、近來にない盛觀を呈してゐるが、作品未着であつた日本畫の田中咄哉州氏は尺八幅物「わびすけ」洋畫の東鄕青兒氏は四號大の「少女」をそれぞれ送りとゞけて來たので、十一

京日俳壇

秋季雜詠　高濱虛子選

全南　橋本七星

葉鶏頭けは人に乞はるゝまた與し

朝顏のかやく草に纏れぬ

海に伸び堤防長く秋燕

羅津　齋中白骨

月の友別れし吾に步を返し

月の友汀つたひに返し來る

我も亦虛子の孫弟子獺祭忌

群山　秋風洞

玉蟲の袴のゆきゝや秋晴るゝ

バカチ採ることを墳墓の地と定め

鷄林報に居て十年しバカチ熟れ

新義州　佐藤裸人

兵と母秋のベンチを得て憐し

秋風は朝に滿洲驛るゝ日

今朝の冷えやその如くに秋著し

京城　米村左堂

葉をこぼす鵠のゐる跡の大欅

波がしら白く馳せくる花芒

こぼと落つ芒かくれの甘水かな

福岡　酒原道

菅の湖のみぎはの水の澄めるかな

秋風の篇子うるはし二陵城

秋晴のまぶしき緣を拭きはずむ

冬季雜詠　▲締切十一月廿日▲官製ハガキに一人一枚一句認め五枚以内のこと▲宛名は京城日報社學藝部「京日俳壇」▲郵便規則の改正により必ず住所氏名明記のこと

蔬菜の冬越しに霜除け寒風除け

堆肥の簡單な作り方

◇家庭園藝も晩秋と共に一段落となり、畑に殘つてゐるものは蠶豆、菠薐草、葱、チシヤ、春菜等ですが、これ等の野菜類を冬越しさせるには霜除け、寒風除けが大切で畑一面に藁灰や籾殼の薄層を二分位の厚さに撒布し太陽の熱を吸收させて保溫します

◇往々十一月から來春の三月までは家庭園藝は休養期のやうに思はれてゐますが反つてこの期間が春の播種を控へて大切な準備期間であつて、それには土地は出來るだけ深く耕してよく寒風に當て、土中に越冬する害虫の凍死をはかり土壤の風化作用を完全にすること

調理台

魚のつけ揚

魚は何でも結構です。頂きよいやうに切り酒一（なければ醬油だけ）醬油二の割で浸け汁を作りこの中に葱のみぢん切り生姜の搾り汁を加へた中に味のよく浸み込むまで魚を浸けておきます。よくしみた頃汁氣をきつて熱した油に入れ少し揚すぎる位にからつとあげすぐ前の浸け汁にじゆつと入れて上げ熱い中にすゝめます

野菜の胡桃味噌和

人參、キャベツ、もやし、馬鈴薯、玉葱、甘藷等その時々好みのものを使ひます。いづれも適當のせん切り又は短冊切りとし淡味に煮て汁氣をきつておきます。胡桃二十個を實を出してよくすり潰し、味噌を作り、これで野菜を和へます。

紙上病院

頰の皮がはげる

【問】當年廿二歲の男子、五箇月前より頰の「ホッペタ」が白く禿げるので皮膚藥「小林チンキ」を塗つた處甚だ痛んで一度厚い皮がむけた後、白く段々廣くなります、手術及治療して治りますか敎へて下さい（京日一讀者）

【答】「はだけ」でせう强力な藥をつけると却て皮膚炎を起すから軟いクリーム類でもつけるがよい（瀬戶病院長）

なまづの療法

【問】なまづの跡が白く時には皮膚が脫けた如くなりますが早く前皮膚と同樣に回復する方法又は藥を敎へて下さい、既に二ケ月近く入らんとします、顏面の傷ひたひに傷跡が、約一糎程の傷がありますが手術したら良いでせうか、手術するなら月日費用を參考までに敎へて下さい（心配生）

【答】士肥氏テールパスタが特效藥ですが今の樣子では赤外線等を照射して皮膚の色の恢復を圖るのが早道です（二）整形手術になりますが日數は十日前後、費用は小手術ですから高價ではありませんから恢復少で濟みませう（三浦博士）

婦人常識

時局と七五三

お祝ひは簡素にして 小兒保險などは如何でせう

來る十五日は七五三のお祝ひをする日ですが、生活の戰時化、贅澤禁止の叫ばれてゐる今日では、これまでのやうな形式だけに捉はれたやうな贅澤なお祝ひは絕對禁物です　もちろんお祝ひをしてはいけないといふわけでなくて、美しい風習はあくまでも保存しておく方がよろしいのですが、しかし問題はその形式にあるのではなくて精神にあるのですから、お祝ひもほんの氣持だけのものにしたいのです。

そして、子供にお祝ひの着物を作つてやるとか、贈物を買つてやるとかのお金があつたならば、それを有意義な方面で有效に使つて頂きたいと思ひます、その使ひ方にはいろいろありませうが、貯蓄國債に協力出來て、しかも將來子供に必要な敎育資金を準備出來る定期貯金や小兒保險が最もよろしいかと思ひます、それらについては最寄りの郵便局でお聞きになればわかります

野菜の榮養を逃さぬ調理法

葉菜は茹でる

食品の榮養價を充分に活用するためには調理上の注意が大切です次に野菜を調理する時の注意をあげてみませう。

【洗ふ時】＝寄生虫卵を洗ひ落す意味からもたわしのかけられる物はたわしをかけ、その他の物は手で裏表ともによく洗ひます。但し時間をかけ過ぎると榮養素の流出量が多くなりますから一つづつ入れて手早に洗ふことです。

【切る時】＝洗つた物は笊にあげ水氣が乾いてから切ります。俎板庖丁共に濡れてゐない事で、濡れてゐるとその水分を慕つて流出し易い榮養素が逃げるからです。調理中は常に布巾をそばにおき、一々俎板、庖丁を拭いて切り始めます、切つたものは洗ひなほさずそのまゝ使ひます。

【晒す時】俗に切り口の色の變る物をアクがあるといひ水に晒しますが、榮養上は感心しません、ずゐき、わらびの如く本當にえごみがありそのまゝでは食べられぬのは別ですが蓮根、牛蒡、甘藷、馬鈴薯等に色が變るといふだけで味に差障りのないものはそのまゝ使ふ方が美味しくもあり、榮養的です。

【茹でる時】お葉類には九〇%から水分があるので空鍋を火にかけその中に葉を入れ蓋をして一分間位しましたら返へしてもう一分間位置き俎板にあげて手早に冷します。この場合汁が出ますが、これは野菜のエキス分で榮養に富むものですから必ず利用を考へます。芋類の茹で汁も、茹で擧が目的でもその汁の中には養分が流れてゐますから、味噌汁とか煮汁に使ふやうにします。

家庭メモ

手袋を洗ふとき

毛糸製でも毛糸編でも大抵の手袋は洗ふとひどく縮むものですが、これをふせぐには、洗ふとき手にはめてそのまゝ手を洗ふ調子で泡立たてた洗劑の中で洗ひ、はづしてすゝぎ、指を集めてつかんで水氣をしぼり、息をふきこんでふくらまして干します

そして生乾きになつたら一度手にはめてみて、指を一本々々根元へこき下し、甲や掌も下へと幾度も延しますともと通りになります

文化だより

◇京大マンドリン定期演奏會　十三日（木）午後七時半から京城長谷川町公會堂において開催

◇多摩歌會　十六日（日）午後一時から京城櫻井町一ノ八七鶴田成男氏方で開催、詠草一首十四日までに本町二ノ七六古城深江方多摩京城支部あて送付のこと　會費四十錢

催し物だより

三越　◇全鮮公募果實蔬菜品評會（十一日から十二日まで四階ホール）

三中井　◇新體制の婚禮衣裳陳列會（十一日から三階賣物）◇江戶好みお座敷家具陳列會（十一日から廿三日まで五階ホール）

新映畫評

美しい映畫 「白鳥の死」

佛國作品

三映社提供佛シネトランテイカ作品「白鳥の死」――ポール・モーランの中篇小說を監督者ジアン・ブノア・レヴイとマリイ・エプスタンが脚色してゐる、パリのオペラ座舞踊團を背景にバレの舞踊手（イヴェット・ショヴイレ）と彼女を崇拜する附屬學校の少女（ジャニーヌ・シャラ）の物語を中心にバレの世界を描き出す、モーランの目指すところは一少女の異常心理の追求にあつたのかも知れないが、脚本構成の不備とレヴイの描出力の弱さからいま一息の迫力に缺けてゐる

新たにロシアから來朝した舞姬（ミア・スラヴエンスカ）の得意とする「白鳥の死」を踊ることから、少女はショヴイレの失脚を恐れ、スラヴエンスカを負傷させるまでの前半はともかく、後半がいけない、だがそれらの缺陥があるにしてもこれは仲々美しく美しい映畫である

つまりこの映畫の背景をなすバレーと音樂がそれらを補つて餘りあるからである、中でもショパンのピアノ協奏曲「月光の主題」の伴奏で踊る「白鳥の死」は極めて印象的であつた、オペラ座交響樂團の演奏は見事な效果をあげてゐる　ーSー（一時間廿分、若草上映中）

朝日座に東西合同大歌舞伎

嵐寬十郎一座

十二日から朝日座には嵐寬十郎一座の東西合同大歌舞伎が出演する　寬十郎のほかに市川松五郎、二代目嵐璃鶴、嵐璃笑、市川莚三郎として中村太郎等の顏觸れで、初日六時開演であるが出し物は次の通りである

▲還式三番叟▲松王下屋敷▲梅川忠兵衛▲勸進帳▲隅田川法界坊▲東海道五十三次彌次喜多道中【寫眞は二代目嵐璃鶴の舞姿】

次週番組

城南映畫劇場（十四日から十八日まで）▲松竹大船作品三毛邦子、朝霧鏡子、霧島昇主演「君よ共に歌はん」▲文化映畫「空の少年兵」

京城寶塚劇場（十七日から廿三日まで）佛ACE作品マルセル・レルビエ監督、イヴォンヌ・プランタン・ピエール・フレネイ主演「佛蘭西女王」（アドリエンヌ・ルクヴール）

東寶若草劇場（廿一日から廿七日まで）▲東寶映畫作品澤田四郎監督、山本安英子、瀧澤修主演「わが愛の記」▲寶塚「未定」

今晩のラジオ

▲六時少年講談（大）石橋堅作▲六時廿分話（東）村岡花子▲六時卅分話（城）鳥谷日出男▲七時卅分ピアノ獨奏（東）和田貞▲七時廿五分話（東）久井裕男▲七時四十分話（城）奥平武彦▲八時長唄（東）芳村伊四郎外▲八時廿五分音樂物語（東）福田正一外▲九時時局講話（東）永田秀次郎

三國志

吉川英治作　矢野橋村畫　【652】

赤壁の卷

火中の栗（五）

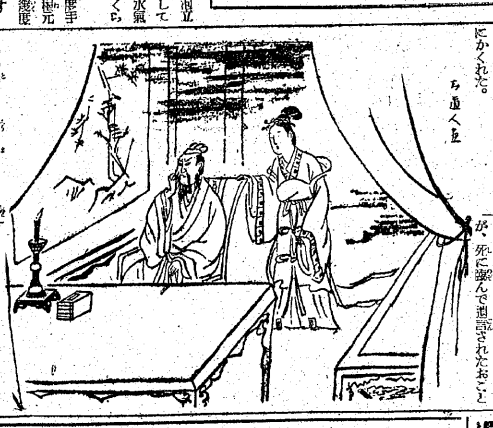

伏して、魯肅は仰ぎまする。――ゆめ、孔明ごとき人物の言に、大事を誤られ、國家を誤り給はぬやうに」

と、張昭のあとについて、顧雍も諫めた。他の諸大將も極言した。

「玄德はいま、手も足も出ない狀態に落ちてゐる。孔明を使としてわが國を抱きこみ、併せて、曹操に復讐し、時至らば、自己の地盤を擴大せんとするものでしかない」

「そんな口車に乘せられて、曹操の大軍へ當るなど、薪を負うて猛火の中へ飛びこむやうなものです」

「君！火中の栗をひらひ給ふなかれ！」

この時、魯肅は室外にゐたが、樣子を見て、

「これはいかん」

と、苦慮してゐた。

孫權はやがて、諸員のがうがうたる諫言に、責めたてられて、耐へられじと思つたか、

「考へておく。」

と、云うて、奧なる私室へ急ぎ足にかくれた。

その途中を、魯肅は待つて、孫權にまた、自分の主張を切言した。

「彼等の多くは文弱な吏と、老後の安全を祈る老將ばかりです。君に降伏をおすゝめするも、唯々家の妻子と富貴の日を偸みたいの氣持以外に何ものもありはしません。決して、左樣な懦弱な徒の言に過られ給はぬやうに、確と、諸將の勇氣に訊ねて御決斷を下さい。家祖孫堅の君には、いかなる御苦勞をなされたか。また、御兄君孫策の御勇略はいかがに。おふた方の血は正しくあなた樣の五體にも脈々ながれてゐるはずではございませんか……」

「默せ」

ふいに、孫權は袂を拂つて、室の中へ身をひるがへしてしまつた。

後堂閉して間をこゝかしこに。

「いや、戰ふべしだ」

「いや、戰ふべからず」

と、喧々囂々、議論のかたまりを持つて流れ歩いて來る一組が、すぐ近くの廊下にも見えたからであつた。

何せよ、議論紛々だつた。一部の武將と全部の文官は、開戰に反對であり、一部の少壯武人には主戰論が支持されてゐた。それを數の上から見れば、ちやうど七分三くらゐにわかれてゐる。

私房にかくれた孫權は、病人のやうに手を額に當てゝ、悶々と唸つてゐた。寢食も忘れて煩悶の狀であつた。

東吳の國策つてこゝに三代初めての國難であり、また人間的には、彼といふ幸福に來た惱みが生れて初めて彼に與へられた大きな試練でもあつた。

「……どうしたのです？」

食事も摂らないので、吳夫人が心配して樣子を見に來た。

孫權は、有の實、つぶさに話した。當面の大問題。そして藩內の紛論が、不戰主戰、二つに割れてゐることも告げた。

「まだく、そなたは坊つちやまですね。そんなことで御惱みたべなかつたのですか。何でもないではありませんか」

「この際良策がありますか」

「ありますとも」

「と、どうするんですか」

「忘れましたか。そなたの兄孫策が、死に臨んで遺言されたおことばを」

「……？」

「――內事決セズンバ張昭ニ問へ。外事決セズンバ周瑜ニ問フベシ――と仰つしやつたではなかつたか」

「あゝ……さうでした。思ひ出せば、今でも兄上の御聲がする」

「それごらんなさい。日頃も父や兄を忘れてゐるからこんな苦しみにいたづらな煩悶をするのです。――內務はともかく、總じて外へ當ることは周瑜の才でなくては成りますまい」

「さうでした！」

孫權は夢でもさめたやうに、さう叫んで、急にからりと眉を見せた。

「早速、周瑜を召して、意見を問ひませう。なぜ今日までそれに氣がつかなかつたのだらう」

たちまち彼は一書を認めた。心きゝたる一名の大將にそれを持たせ、柴桑から鄱陽湖の水軍都督府へ馳せた。水軍都督周瑜はいまそこにあつて、日々水夫軍船の調練にあたつてゐた。

佐藤ライトの 梅肉エキス

腸疾患に 注意 一般市場にある類似品と同視する勿れ 藥にあらざる類似品 御購求の節は特に御注意を

定價 一圓 二圓 五圓 全國各藥店百貨店にあり

發賣元 佐藤ライト商會 大阪東區平野町 振替大阪三八一四八

城寶

今こそ見られよ！

東亞共榮圈に足跡遍き 東寶舞踊隊の力強き姿を！

總力で護れこの空この國土

日劇ダンシング・チーム改め 東寶舞踊隊

開場忽ち滿員

晝夜連續興行入替ナシ

1.00均一（稅共）

同時上映 山荘の怪事件 主演 伊澤一郎 風見章子

京城寶塚劇場

ノーシン 一服で心氣一轉

有名病院婦人科使用 ワセトン球

婦人と美容の祕訣

若くありたい、綺麗でゐたいのが女性の常です。顏があれて白粉のノリが惡い、ツブツブが出來ていぢる發疹がる、眼のまわりが黑ずんではつきりしない、あれ此で顏の色艶が惡い場合皆さんはどんなお手當をなさいますか。いくら念入りにお化粧しても引立たないでせう。それは女性美と婦人病の深い關係を御存じないからです。お顏と婦人病と言へば不思議に御思ひでせうが、月經中は、いくら御化粧をしてもはへないのを見てもお分りです。こんな場合には女性の生理を惡から治せば譯なく解決します。それには帝大病院婦人科使用の專門藥ワセトン球が最適です。婦人科疾患にかゝつてゐない樣に思し召すでせうが、顏があれる、頭が重い氣分がイライラする、手足が冷える、下腹や腰が張る、腹が下りるのも婦人科が原因ですから一日も早く治療して、つやつやした健康な女性美に輝いて下さい。帝大病院使用の「ワセトン球」といつてお求め下さい。全國有名藥店にありますが、新町十三合名會社河原商店へカワセで御注文下さい。御急ぎの方はハガキで御註文下さい。定價は六球七十錢、十二球一圓二十錢、三十六球三圓四十錢です。說明書無代贈呈しますから御申込み下さい。

花柳病專門 恒松醫院 府廳前大漢門橫入

東寶 絕讚上映中！ 本年最高絢爛音樂舞踊篇 白鳥の死 LA MORT DU CYGNE 同時上映 土に生きる 奉仕料金50錢 若草劇場

乳の出ぬ人 可愛い赤ちやんはぜひ母乳で育てませう。乳の出ない人、少い人はハガキで大阪母乳研究所へ御相談なさい。お乳がトテモよく出る說明書進呈 強力催乳劑 參茸トニク

內科一般 特ニ呼吸器、心臟、腎臟、血液諸病、レントゲン科 佐藤內科 病室 院長 醫學博士 佐藤小五郎 京城永樂町 電話（本局）

體力 精力 農林省水產試驗場創製

水產動物の肝臟質は古來榮養强壯劑として賞用されて來たが――本劑は天然組成のまゝ之ら全成分を確保するに成功し、抽出肝油や合成ビタミン榮養劑に遙かに優る强精作用あり。殊に早老と疲勞恢復・不眠に推奨される

ビタミンA・B2・D アミノ酸・ホルモン・榮養素の綜合効果により疲勞を恢復し、體力を充實す

疲勞倦怠 結核 貧血 榮養障害 ビタミンA・D + B2 + アミノ酸・造血素

肝臟質エーデー 百錠 二圓三十錢 特許乳衣錠 エーデー わかもと本舖のAD劑

AⅢ3+18

ホルモンやビタミンが皮下にしみ込んで細胞組織の働をよくし小ジワやニキビ、ソバカスを防ぎ、健康あふれる美しいお顏にします。又お化粧の前にお顏や衿を拭きますと汚れや脂がきれいにとれて白粉ツキをムラなくします。

肌を健康に 皮膚淨化に 健康化粧に ヒゲ剃後に 幼兒の肌に

ブラク乳液

腎臟疾患 危險なる尿毒症、高血壓に推賞せらる

病的蛋白の顯著なる減退は醫家の齊しく驚嘆せらる所にして全國官公立病院指定御愛用の榮譽を擔ふ スルフオアミド劑常用者の屢々訴へる蛋白尿に本劑の併用は最も合理的なりと醫界の定評を受く

甘味なる服用容易の液劑 價格 一〇〇瓦入 一円三五錢 四五〇瓦入 五円五〇錢 病院用千瓦入 八円五〇錢 詳細なる說明書郵呈す

アルワヂン

發賣元 大阪市東區道修町四丁目 日本藥品洋行 東京市日本橋區本町三丁目 田邊元三郎商店

神經痛 ロイマチス劑 アトカルミン錠 1/10 3/40 6/60 其他

糖尿病 ビタミンC內服劑 疲勞感、頭重、精力減退の恢復著明

本劑に含む强力なる有機物性インシュリン樣物質は內服を以つて能く血糖及尿糖を下降せしむる外、諸種ビタミンの相互作用により新陳代謝を旺盛にし自覺症狀を速かに消退せしむ。本劑はまた天然ビタミンCとして、結核其他の疾患に廣く應用せらる。

チアベトン

大阪市東區道修町四丁目 日本藥品洋行 東京市日本橋區本町三丁目 田邊元三郎商店

カーバイドの重要性

經濟琴

◇…カーバイドといへば夜店の燈火を想ひ出すのが一般の常識であるが、時局の進展と共にカーバイド工業の重要性が益々加重される、で一應常識ではあるがその利用の途を舉げて見る

◇…カーバイドの利用を大別すると第一にカーバイドに窒素を吸收させて石灰窒素を作る、肥料としての石灰窒素はいふまでもないが、これに水蒸氣を働かせてアンモニヤを發生させ、更に硫酸と化合させると硫酸アンモニヤが出來る、硫酸アンモニヤと窒素の化合によると時局的最も必要な化學工業の基礎的原料たる硝酸が出來てくるのである、又石灰窒素は、使途の廣範な[illegible]カリの原料になるし、ゴムの加硫促進劑たる原素や有機ガラスの[illegible]等も作られる

◇…第二にカーバイドに水を働かせることによつて發生するアセチレンガスの利用方法であるが、燈火、熔接、熔斷に使ふものとして、化學工業原料として有機化合物の合成に使ふもの、その他がある、アセチレンを元にして何が造られるかといふと、食用になるもの、纖維原料になるもの、人造絹糸、染料、醫藥品、溶劑、人造樹脂、人造ゴム、爆藥、毒ガス等々で、その使途の多いことは驚くばかりである

◇…以上のやうにカーバイドは平時のみならず、有事の際にも絶對に必要な用途を持つてゐる、幸に我國はカーバイド製造に非常な好條件に恵まれ豐富な石灰石と水力電氣等は絶對の強味であるが、この際一般人もカーバイド工業の重要性に一應目覺めておく必要がある

中小商工業者金融懇談會

十二日に開催

時局の重壓に喘ぐ中小商工業者に對する金融問題は現下の重大問題であり、昨[illegible]の第一回全鮮商工會議所聯合會議においても重要な論議が行はれたが、中央商工會議所は中小商工業者更生金融施設を目前にひかへて、これが完璧を期するため來る十二日午前九時から半島ホテルで本金融會長をはじめ右側中央[illegible]、[illegible]組合理事、[illegible]、殖銀公共金融課長、石塚鮮銀、後藤南大門金組理事、[illegible]其の他の委員の外、[illegible]者側から田村中央商工會議所副會頭、[illegible]各行の[illegible]、[illegible]、[illegible]、河口東一銀行専務、[illegible]、本店銀、王[illegible]等出席して中小商工業者の金融懇談會を開催

一、損失補償制度問題

二、中小商工業者に對する金融の實際問題

等を中心に種々懇談するはず

明年度叺生産各道割當決定

農林局では十七年度各道叺生産目標を前年度同様の計一億枚と決定したが、内譯を見れば咸北四十八萬二千九萬枚、昭和二千六萬四千二百萬二十萬、肥料叺八千八百五十二萬…[illegible]、明年度用二百五十萬枚となつてゐる、道別割當數量は次の如し（單位萬枚）

京畿二〇、五〇忠北八、〇〇忠南一二、〇〇全北一〇、三〇全南一〇、〇〇黄海九、七〇平南一一、〇〇平北三、八〇江原二〇、〇〇咸南三、〇〇咸北二、〇〇計一〇〇、〇〇

朝石重役會

朝鮮石油では來る十二日東京に於て重役會を開き、第四期決算を審議する、なほ配當は年九分据置と内定してゐる

（二）生産檢查の全鮮的統一を期するため本府において毎年査定會を開催すること

運輸改善委員會

… 府では十二時から京城商議第三會議室に第二回運輸改善委員會を開き、未解決の各種改善事項、[illegible]その他を協議する

藥蠅生産、配給價格の統制實施

本府保安課では本年度から藥蠅の配給統制を實施することとなり[illegible]が十一日本府に基づき指定したので十一日本府第一會議室に各道藥蠅業者代表を招集し打合せを行ふこととなつた、統制すべき藥の種類及び検査に關する總督府の方針は次の如し

一、統制すべき藥の種類、藥蠅によりて生産せられたる藥蠅及び仕上藥とともに二分藥、三分藥、三分五厘藥、四分藥、五分藥、五分以上藥の十一種類とすること

一、統制すべき藥の検査

（一）統制すべき藥に付ては道または道會において生産検査を施し道の規格を統一すること

（二）搬出検査は實行上各種の困難なる事情あるを以て當分の間これを保留すること

南電總會

南電では十日午前十一時より同社に定時株主總會を開き、左記諸件を附議した結果何れも原案通り可決した、なほ配當は九分据置

一、營業報告書承認の件（原案承認）

一、利益金處分案左の如し（原案可決）

一、退職慰勞金に關する件（原案可決）

一、任期満了に伴ふ役員改選の件（取締役[illegible]氏重任）

當期利益金　一、五五五、七七六
前期繰越金　一、九四、六八七
合計　一、七五〇、四六三

【この處分】▲法定積立金七八、〇〇〇▲別途積立金三二〇、〇〇〇▲退職積立金五〇、〇〇〇▲役員賞與金五五、七〇〇▲配當金（年九分）九七五、七二五▲後期繰越金二七一、〇二八

【大 吉】住友金屬工業では

住友金屬九分据置

（二）左記の件に付[illegible]附議する、配當年九分、金屬分案（配當年九分）了に伴ふ改選の件を附議する

（三）十四日本府に定時株主總會を開催[illegible]分据置ならびに取締役全員任期満了[illegible]

けふの市況

株式　新規見送り釘付け

前場　新鐘は前日の[illegible]反動から主力株の手控へてゐるため、これが成行待ちに新規商内は細いで見送られ、即ち新鐘は[illegible]商は依然低調であつた、同[illegible]の値動き僅かに釘付けを示し、その間の値動きは僅か十錢に止まり、新鐘七十八圓と[illegible]、高周波二十錢安の四十九圓七十錢と保合を示した

後場（後らず）内外情勢の擴大方に新規商内は細いて見送られ、新鐘七十八圓、高周波出來ず、新鐘七十八圓、[illegible]新株とも大勢變らずであつた、目先も特殊な材料が現はれない限り保合範圍の小往來と見られる

けふの動き

		前日比
◇京城（後場）		
新東	一〇四、〇	一安
高周波	四九、九	—
◇東京（後場）		
新東	一〇四、二	三安
鐘紡新	七五、〇	一安

佐相右一商店

紬の清算取引なら　神戸のサルマへ
神戸取引所蚕糸取引員
佐相右一商店
神戸市浪花町六〇
（神取ビル三階）

彈明照

臨時議會はいよいよ今週末から開會されるのでその成行待ちに新規商内は依然見送られ相場の局所は全然膠りがない▲重東も動揺もサカ場も超滿員だが場だけは取組の相當をみても分る通り伽藍堂だ▲目先も清新な材料が市場に注入されない限り市場の活氣は望み難いといふ外かない▲日、米交渉は決裂してゐないといふだけで何んら進展せず悲觀人氣が濃であつたが來栖大使の渡米とともに如何なる展開を見せるか市場にとつては最も大きな材料の一つだ▲アメリカは在支陸戰隊の國時引揚げを發表したが市場は何んら反響なくむしろアメリカの在支勢力の後退と看做され好感されてゐる▲最近の市場は一般の弱體とも見られるが何んといつても法令により下値阻止策の徹底である▲限りに突發的な材料によつて賣られるとしてもおそらくその値幅は知れたものであらう

悪材料に鈍感

太平洋の危機を回避するか否かは一に日、米交渉の成行如何にかゝる、市場關心を昂めてゐるが、近く今週末より開かれる臨時議會の成行待ちにその間多少の材料はあつても全然無視された形で依然手控へられ、閑散不振の度は益すく深まつて來た、人氣本位の新東にしても百四圓臺みの小往來を繰返すのみで清新な材料が市場に注入されない限り出直りは依然困難と見られ、逆張り人氣が拔け切らない、その他採算株にしても急遽に物色買ひを喚起するやうに考へられず、なほ當分保合圏の脱は容易でない旅合ひが見受けられる、何分國際情勢が目まぐるしいだけに仕手の警戒は當然強まつて[illegible]、徴收統制令が施行され、有力銘柄が安値を待機してゐる今日では統制突發的な悪材料があるとしても人氣的に崩れる懸念は全然ない、相場自體の材料から見ても、取組狀態は近來の最低記録であり、思惑の分量は極めて微々たるものである、昨今悪材料があつても相場が殆ど何等動かなくなつて來たのは案外これ等材料が作用してゐるに相違ない

公社債利廻表

銘柄	利率	値段	最終利廻	殘存期間
甲號五分利	50	105,50	4,49	38
第二五分利	50	105,55	4,63	68
廿一年四分半	45	102,60	3,82	21
一號四分利	40	102,60	3,71	33
一回四分利	40	102,75	3,79	44
廿三年三分半	35	98,90	3,69	23
鐵三分半	35	96,90	3,70	43
佛貨四分利	40	196,50	3,85	45
32年支那事變	35	98,00	3,69	33
米貨六分半	65	360,00	5,59	29
滿洲一回投資	40	99,60	4,03	28
東京市い號	43	100,30	4,27	25
十回京鐵道	43	100,00	4,30	30
政保り國業	42	99,90	4,22	29
182回 〃	43	100,10	4,28	25
168回 〃	43	100,10	4,28	29
171回 〃	43	98,50	4,31	26
131回 〃	40	97,80	4,31	25
196回 〃	43	99,60	4,25	27
155回東拓	43	100,00	4,30	26
133回 〃	41	98,50	4,33	22
41回滿鐵	45	100,40	4,43	24
49回 〃	43	100,00	4,30	24
97回 〃	43	100,00	4,30	27
三回北支開發	42	99,30	4,28	28
政保發送電1	42	99,30	4,28	26
〃 2	43	99,30	4,28	26
3ろ東電	43	99,95	4,31	24
政保1日鐵	42	99,30	4,23	25
ろチツソ	43	99,85	4,32	24

現株仲値（十一日午前十一時調）

鮮銀 一三	鮮内株	製鐵 六七	川崎重 一〇〇
一新 二三	三新 一公	同新 三六	石川島 六〇
同新 [illegible]	四新 [illegible]	日窒 [illegible]	同新 [illegible]
商銀 [illegible]	金剛電 [illegible]	岩村鐵 [illegible]	◇製糖麥酒
一新 [illegible]	同新 [illegible]	朝鮮炭 [illegible]	朝鮮麥酒 [illegible]
朝鐵 [illegible]	京春 [illegible]	◇電化工業	鮮水港 [illegible]
京城電 [illegible]	京東 [illegible]	高周波 [illegible]	◇電氣瓦斯
[illegible]	[illegible]	[illegible]	[illegible]

[illegible]

株式（十日）

銘柄	寄付	大引	高値	安値
朝新 前	—	—	—	—
朝新 後	—	—	—	—
大新 後	—	—	—	—
東新 前	一〇四・〇	一〇四・〇	一〇四・一	一〇四・〇
東新 後	一〇四・二	一〇四・〇	一〇四・二	一〇四・〇
鐘紡 後	—	—	—	—
同新 前	七六・〇	七六・〇	七六・〇	七六・〇
同新 後	—	七六・〇	七六・〇	七六・〇
滿業 前	—	—	—	—
滿業 後	—	—	—	—
商船 新	—	—	—	—
高周波 前	四九・七	—	四九・八	四九・七
高周波 後	—	—	四九・九	—
郵船 新	—	—	—	—
ネマグ 新	—	—	—	—
弘中 前	—	—	—	—
弘中 後	—	—	—	—

朝取算定と日歩

（判讀困難）

大株短期、東株長期、東株短期、大株短期喰合

[illegible]

商品（十日）

△横濱生糸　前場十一限　一節寄　一〇五三　二節引　一〇五六

▲現物最優等　一節寄　[illegible]

外電（十日）

スチール株　三七弗四分三
アナコンダ株　二六弗四分一
米棉　[illegible]
印棉　[illegible]

金融

日銀現況（八日）
發行高　[illegible]
預金高　[illegible]
貸出高　[illegible]
鮮銀現況（八日）
發行高　[illegible]

債券市況

◇鮮引債券　甘四券　[illegible]
◇復興債券（十四券）
◇勸業債券（十四券）
◇貯蓄債券
◇報國債券
（日本勸業證券京城支店調）

東京國債實物（單位錢）

甲號五分　[illegible]
一回四分　[illegible]
二回四分　[illegible]
十九年物　[illegible]

生糸　引緩む

【横濱電話】休日明けも依然たる警戒人氣で場面冴えず、在貨物の安含みに期近から軟弱め物現はれ、買物薄に一錢乃至三錢方引緩み、當限十四圓七十四錢先限十五圓トビ九錢と一錢安引

東株營業概況

東株取引所の今期決算は今十一月末日を以つて締切るが、六月から十月までの株式賣買高は三千九百四十四萬六千株、その手數料百八十九萬六千圓を示した、これを前年同期に比較すれば株式賣買高百三十九萬八千株、手數料十一萬二千圓をそれぞれ減少した、商内閑散のため手數料の減收を見たが、他面に賣物豫服收入の増加があるので全收益にあまり變りがない、殘る本月分が十月と同様の收益とあるとしても今期業績としては前期と比較して同程度のものと見込まれる

實物　閑散

新規朝鮮材料待ちに商内細いて見送られ、場面は依然たる閑散ぶりだ、何分會社の決算期でもあり、その模様眺めもあるので、當分閑散は免れ難く、活潑なる値動きは望み難い、主なる出來値左の如し（單位十錢）

大同產業一五、五▲金剛電新四五、四▲南電五六、七▲朝鮮無煙炭新一五、〇

勝継戦（本社主催　第四十期選抜棋士）

第一回（萩原八段一局勝三局目）

手合　先八段　萩原淳
　　　八段　小泉兼吉

（消費時間　萩原七時間十一分、小泉六時間十分）

▲七六歩　△八四歩
▲五六歩　△五四歩
▲四八銀　△六二銀
▲二六歩　△三二金
▲二五歩　△三三角
▲七八金　△八五歩
▲六九玉　△四一玉
▲一六歩　△一四歩
▲九六歩　△九四歩

宿命の競争者

觀戰記　金易二郎

大關萩原八段は、新鋭加藤、古豪平野兩六段を連破して三連勝の野望に燃えてゐる。然し輝く三連勝を遂げるには、小泉八段の越えなくてはならない。

萩原小泉八段の將棋はなんとなく大模様に感ぜられる。從つてその勝方も敵を一蹴で勝す、といつた氣がある。小泉八段はこれと反對に敵の懐に飛込んで緊蜜一閃師弱をえぐるといつた概がある。即ち栗の冴えに物をいはせる働きがある。

重厚な萩原氏と緻密な小泉氏とでは棋風が對照的である點に興味が深い。

後手四手目は後かだが、後手としては八五歩も一策である。勿論敵が五六歩ならば八六歩、同歩、同飛、七八金、七六飛と一歩の得利を收めて戰ふ作戦である。

木村名人講評

郡先生の門下、私とは兄弟弟子の關係にある。顧つて小泉君が初めて入門された時、六枚落から教へた。

當時を想ふと實に感慨にたへない、今の名人木村君も弱白の可愛らしい少年だつた。

その頃私は五段、木村、小泉両君は初段か二段だつたと記憶してゐる。

木村君は驀進的に躍進し、小泉君の存在は兎角薄くなつてゐたが、天質の棋才は遂に今春目出度く八段へ昇進した。然し、これも四、五段當時より、無二の好敵手として十圓戸下に萩原君があつた事が互に好運ではなかつたらうか。

兩君は常に離行して六段、七段と鋼を削つて爭つて來た、そして萩原君は八段に一足先に上つたが、今、又茲に兩雄は同段として見えたのだ。

宿命の競爭者——盤上に火の出るやうな戰が展開されることは疑ふ餘地がない……

（本日の指手より盤面）

持駒　△萩原氏　なし

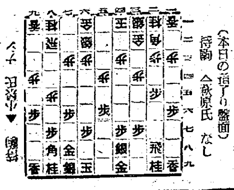

如何しても第二陣の勝將小泉八段を粉碎しなければならない。小泉八段は十一世名人關根金次

二番碁

藤澤六段・鈴木初段

第十回

六段　藤澤庫之助
二子　初段　鈴木圭三

持時間各七時間　消費時間（白四時間二分、黒三時間九分）

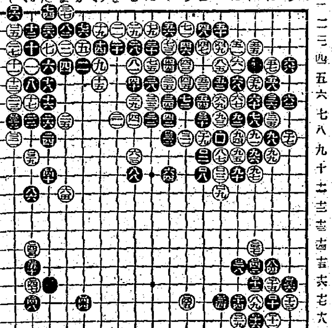

徹底的劫爭

評解　七段　林有太郎

白ロ十三はロ十四に引いてゐるのが普通だが、白に劫材が多いので口十三以下の強硬手段に出たのである。

◇左下隅を黒ロ五十と割込んだのは良い手だ、白からの劫立てを消しつゝ、なかなかに大きい。

（觀戰記）この碁は終始五子で劫爭だ、劫をヤリした碁だと一手々々通のボンヤリ、はしてゐないのだが、かういふのになると双方局面に非常な長考を要して割合に頭が疲れないものだ、五分か六分の讀みにも少からず疲勞するのである。さすがの藤澤君も顏をまつかにして相當な興奮を見せてゐる。鈴木君は両手を膝の上に突つ張つて一生懸命だ。觀てゐるのも樂でないほどの熱戰である。

廣告

臨戰下の投資
小額投資歡迎
株式を一部資産家の獨占に委して置く時代ではありません高度國防國家の完遂のためには凡ゆる大衆小額資金をも總動員する國家の要請に應ふべきで株式會社の最も有望なる優良株式選定御推薦申上げます
大原證券
京城府明治町二丁目
電話本局②代表五一三一

株
朝鮮取引所證券取引員
株式全般證券
マルダイ取引店
京城府黄金町二ノ一九九
電話本局(2)　3536　6534　4907　7081

朝取一般取引員
有價證券現物賣買
京城府明治町一丁目
電話本局②代表五一九一番
奉天加茂町八號
南滿洲山源證券株式會社
山本源作商店

株式賣買　短期現物
東亞證券
朝取一般取引員・京城府黄金町二・電話代表本局五一一六

證券　報國
二田原商店
朝取一般取引員
京城府黄金町二
電話②五一七〇

鑛石用麻袋
仁川府仲町
澁谷商會
電話長三五四番

皮膚科　泌尿科　性病科
醫學博士　鷲海元則
鷲海醫院
京城府本町二
電話本局一四九五番

株界の革新時代に
即應すべき新方道の實践
真の証券操縦者は
白井證券取引店の
御利用を
朝鮮取引所取引員
京城府黄金町二丁目

朝鮮取引所實物取引員
三和株式現物店
御紹介次第調査回答
京城府明治町一丁目
電話本局②6101 6102 6103 6104 6105 8013

立川飛行機推奨
次代の決戰場は空だ、…（判讀困難）…株式界に在りと云はれて…
京城府黄金町二丁目
藤本ビルブローカー證券

商業及法人登記公告

（判讀困難）